



ข้อมูลพื้นฐาน ปีการศึกษา 2568



สำนักงานเขตพื้นที่การศึกษาประถมศึกษาพังงา

สำนักงานคณะกรรมการการศึกษาขั้นพื้นฐาน
กระทรวงศึกษาธิการ

คำนำ

สพป.พังงา ได้จัดทำเอกสารข้อมูลพื้นฐานทางการศึกษา ปีการศึกษา 2568 ประกอบด้วย ข้อมูลพื้นฐานสรุปภาพรวมจากระบบ Data Management center (DMC) ณ วันที่ 10 มิถุนายน 2568 ข้อมูลครูและบุคลากรทางการศึกษา ข้อมูลด้านคุณภาพการจัดการศึกษา ปีการศึกษา 2567 เป็นข้อมูลที่รวบรวมจากสถานศึกษาในสังกัด ทุกระดับ ทุกประเภท จัดทำเป็นตารางตัวเลข แผนภูมิ เพื่อใช้เป็นข้อมูลในการพัฒนาบริหารจัดการ และเผยแพร่ ประชาสัมพันธ์ ให้ผู้ที่เกี่ยวข้องและผู้สนใจได้ทราบ

หวังอย่างยิ่งว่าเอกสารฉบับนี้จะเป็นประโยชน์ต่อบุคลากรและหน่วยงานที่รับผิดชอบต่อการจัดการศึกษาทุกระดับต่อไป

กลุ่ม DLICT
สำนักงานเขตพื้นที่การศึกษาประถมศึกษาพังงา
สิงหาคม 2568

สารบัญ

ข้อมูลทั่วไป	หน้า
สภาพทั่วไปจังหวัดพังงา	
คำขวัญประจำจังหวัดพังงา	1
เป้าหมายการพัฒนา	1
ขนาดและที่ตั้ง	1
อาณาเขตติดต่อ	1
ลักษณะภูมิประเทศ	2
ลักษณะภูมิอากาศ	2
การปกครอง	2
ประชากร	3
เศรษฐกิจของจังหวัด	4
สาธารณสุข	4
สังคม	4
สถานการณ์แรงงานจังหวัดพังงา	4
ข้อมูลทั่วไปสำนักงานเขตพื้นที่การศึกษาประถมศึกษาพังงา	
ที่ตั้งสำนักงาน	5
อัตรากำลัง	5
อำนาจหน้าที่	6
โครงสร้างสำนักงาน	7
ทำเนียบผู้บริหาร	7
คณะกรรมการติดตาม ตรวจสอบ ประเมินผล และนิเทศการศึกษา	8
ผู้อำนวยการกลุ่ม	8
ข้อมูลพื้นฐานทางการศึกษา	9
คุณภาพการศึกษา	26
ภาคผนวก	
คำนิยาม	
ตารางแสดงข้อมูลทั่วไปปรายโรงเรียน ปีการศึกษา 2568	
ตารางแสดงข้อมูลจำนวนนักเรียนรายชั้น ปีการศึกษา 2568	
คณะผู้จัดทำ	

สารบัญตาราง

ตาราง	หน้า
ตารางที่ 1 จำนวนประชากรจังหวัดพังงา	3
ตารางที่ 2 จำนวนโรงเรียนจำแนกตามระดับการศึกษา ปีการศึกษา 2568	9
ตารางที่ 3 จำนวนโรงเรียนจำแนกตามขนาดจำนวนนักเรียน ปีการศึกษา 258	10
ตารางที่ 4 จำนวนโรงเรียนจำแนกตามโรงเรียนขนาดเล็ก ปีการศึกษา 2568	11
ตารางที่ 5 เปรียบเทียบจำนวนโรงเรียนจำแนกตามโรงเรียนขนาดเล็ก ระหว่างปีการศึกษา 2567 – 2568	12
ตารางที่ 6 จำนวนนักเรียน จำแนกรายชั้น เพศ ห้องเรียน และอัตราส่วนนักเรียนต่อห้องเรียน ปีการศึกษา 2568	13
ตารางที่ 7 จำนวนนักเรียน ห้องเรียน และนักเรียนต่อห้องเรียน จำแนกตามอำเภอและระดับการศึกษา ปีการศึกษา 2568	14
ตารางที่ 8 จำนวนนักเรียนพิการเรียนร่วม จำแนกตามเพศและความพิการ ปีการศึกษา 2568	15
ตารางที่ 9 จำนวนนักเรียน จำแนกตามศาสนา ปีการศึกษา 2568	16
ตารางที่ 10 จำนวนนักเรียน จำแนกระดับชั้นและตามสัญชาติ ปีการศึกษา 2568	17
ตารางที่ 11 จำนวนนักเรียนจำแนกตามน้ำหนัก ส่วนสูง ปีการศึกษา 2568	18
ตารางที่ 12 จำนวนนักเรียนในเขตบริการที่อยู่ห่างไกลโรงเรียนเกิน 3 กิโลเมตร จำแนกตามวิธีการเดินทางมาเรียนปีการศึกษา 2568	19
ตารางที่ 13 จำนวนนักเรียนด้อยโอกาส ปีการศึกษา 25678	20
ตารางที่ 14 เปรียบเทียบจำนวนนักเรียนออกกลางคืน ระหว่างปีการศึกษา 2567 – 2568	21
ตารางที่ 15 จำนวนนักเรียนชั้นประถมศึกษาปีที่ 6 ที่จบการศึกษาและศึกษาต่อ ปีการศึกษา 2567	21
ตารางที่ 16 จำนวนนักเรียนชั้นมัธยมศึกษาปีที่ 3 และมัธยมศึกษาปีที่ 6 ที่จบการศึกษาและศึกษาต่อ ปีการศึกษา 2567	22
ตารางที่ 17 เปรียบเทียบจำนวนนักเรียนชั้นมัธยมศึกษาปีที่ 3 และมัธยมศึกษาปีที่ 6 ที่จบการศึกษาและศึกษาต่อ ระหว่างปีการศึกษา 2566 – 2567	22
ตารางที่ 18 การจัดการเรียนการสอนโดยครอบครัว (Home School) ภาคเรียนที่ 1 ปีการศึกษา 2568	23
ตารางที่ 19 จำนวนบุคลากร จำแนกตามประเภท ปีการศึกษา 2568	24
ตารางที่ 20 จำนวนผู้บริหารสถานศึกษาและข้าราชการครู จำแนกตามตำแหน่งและวุฒิการศึกษา	25
ตารางที่ 21 จำนวนผู้บริหารสถานศึกษาและข้าราชการครู จำแนกตามวิทยฐานะ	25
ตารางที่ 22 เปรียบเทียบคะแนนเฉลี่ยร้อยละผลการทดสอบระดับชาติขั้นพื้นฐาน (O-Net) ชั้นประถมศึกษาปีที่ 6 สำนักงานเขตพื้นที่การศึกษาประถมศึกษาพังงา ระหว่างปีการศึกษา 2566 กับปีการศึกษา 2567	26
ตารางที่ 24 เปรียบเทียบคะแนนเฉลี่ยร้อยละผลการทดสอบระดับชาติขั้นพื้นฐาน (O-Net) ชั้นมัธยมศึกษาปีที่ 3 สำนักงานเขตพื้นที่การศึกษาประถมศึกษาพังงา ระหว่างปีการศึกษา 2566 กับปีการศึกษา 2567	26
ตารางที่ 26 เปรียบเทียบคะแนนเฉลี่ยร้อยละผลการทดสอบระดับชาติขั้นพื้นฐาน (O-Net) ชั้นมัธยมศึกษาปีที่ 6 สำนักงานเขตพื้นที่การศึกษาประถมศึกษาพังงา ระหว่างปีการศึกษา 2566 กับปีการศึกษา 2567	27
ตารางที่ 29 เปรียบเทียบคะแนนเฉลี่ยร้อยละผลการประเมินคุณภาพการศึกษาขั้นพื้นฐาน (NT) ชั้นประถมศึกษาปีที่ 3 สำนักงานเขตพื้นที่การศึกษาประถมศึกษาพังงา ระหว่างปีการศึกษา 2566 กับปีการศึกษา 2567	27
ตารางที่ 31 เปรียบเทียบคะแนนเฉลี่ยร้อยละผลการประเมินความสามารถด้านการอ่านของผู้เรียน (RT) ชั้นประถมศึกษาปีที่ 1 ระหว่างปีการศึกษา 2566 กับปีการศึกษา 2567	28

สารบัญแผนภูมิ

แผนภูมิ		หน้า
แผนภูมิที่ 1	ข้อมูลประชากรจังหวัดพังงา จำแนกตามอำเภอ	3
แผนภูมิที่ 2	จำนวนโรงเรียนจำแนกตามระดับการศึกษา ปีการศึกษา 2568	9
แผนภูมิที่ 3	แสดงร้อยละของจำนวนโรงเรียนจำแนกตามขนาดจำนวนนักเรียน ปีการศึกษา 2568	10
แผนภูมิที่ 4	แสดงร้อยละของโรงเรียนขนาดเล็ก แยกตามจำนวนนักเรียน ปีการศึกษา 2568	11
แผนภูมิที่ 5	แสดงการเปรียบเทียบจำนวนโรงเรียนขนาดเล็ก ระหว่างปีการศึกษา 2567-2568	12
แผนภูมิที่ 6	แสดงร้อยละของนักเรียนพิการ จำแนกประเภท ปีการศึกษา 2568	15
แผนภูมิที่ 7	แสดงร้อยละของจำนวนนักเรียน จำแนกตามศาสนา ปีการศึกษา 2568	16
แผนภูมิที่ 8	แสดงร้อยละของจำนวนนักเรียน จำแนกตามสัญชาติ ปีการศึกษา 2568	17
แผนภูมิที่ 9	แสดงร้อยละของจำนวนนักเรียนในเขตบริการที่อยู่ห่างไกลโรงเรียนเกิน 3 กิโลเมตร จำแนกตามระดับชั้น ปีการศึกษา 2568	19
แผนภูมิที่ 10	แสดงร้อยละของนักเรียนด้อยโอกาส ปีการศึกษา 2568	20

ข้อมูลทั่วไป

คำขวัญประจำจังหวัดพังงา

แร่หินล้าน บ้านกลางน้ำ ถ้ำงามตา ภูเขาแปลก แมกไม้จำปูน บริบูรณ์ด้วยทรัพยากร

(ที่มา : สำนักงานจังหวัดพังงา - แผนพัฒนาจังหวัดพังงา พ.ศ. 2566 - 2570 (ฉบับทบทวนปีงบประมาณ พ.ศ. 2568))

เป้าหมายการพัฒนา

ศูนย์กลางการท่องเที่ยวเชิงนิเวศและสุขภาพ เกษตรยั่งยืน สังคมแห่งการเรียนรู้

สู่ความเป็นเมืองอัจฉริยะ พังงาแห่งความสุข

(ที่มา : สำนักงานจังหวัดพังงา - แผนพัฒนาจังหวัดพังงา พ.ศ. 2566 - 2570 (ฉบับทบทวนปีงบประมาณ พ.ศ. 2568))

ขนาดและที่ตั้ง

จังหวัดพังงา ตั้งอยู่ทางภาคใต้ตอนบนชายฝั่งทะเลด้านตะวันตก ติดกับทะเลอันดามัน อยู่ระหว่างละติจูดที่ 8 องศา 27 ลิปดา 52.3 ฟลิปดาเหนือกับเส้นลองจิจูดที่ 98 องศา 32 ลิปดาตะวันออก ห่างจากกรุงเทพมหานคร ประมาณ 788 กิโลเมตร มีพื้นที่ทั้งหมด 4,170.885 ตารางกิโลเมตร หรือประมาณ 2,606,810.625ไร่ เป็นอันดับที่ 9 ของภาคใต้ และเป็นอันดับที่ 54 ของประเทศ ซึ่งแบ่งเป็นพื้นที่ต่าง ๆ ดังนี้

- พื้นที่ทำการเกษตร 1,806.12 ตารางกิโลเมตร หรือประมาณ 1,128,827 ไร่
- พื้นที่ป่าไม้ 1,777.82 ตารางกิโลเมตร หรือประมาณ 1,111,139 ไร่
- เนื้อที่อื่น ๆ 586.95 ตารางกิโลเมตร หรือประมาณ 366,843 ไร่

(ที่มา : สำนักงานจังหวัดพังงา - แผนพัฒนาจังหวัดพังงา พ.ศ. 2566 - 2570 (ฉบับทบทวนปีงบประมาณ พ.ศ. 2568))

อาณาเขตติดต่อ

- ทิศเหนือ ติดต่อกับจังหวัดระนอง
- ทิศใต้ ติดต่อกับจังหวัดภูเก็ต
- ทิศตะวันออก ติดต่อกับจังหวัดสุราษฎร์ธานี และจังหวัดกระบี่
- ทิศตะวันตก ติดต่อกับทะเลอันดามัน และมหาสมุทรอินเดีย

(ที่มา : สำนักงานจังหวัดพังงา - แผนพัฒนาจังหวัดพังงา พ.ศ. 2566 - 2570 (ฉบับทบทวนปีงบประมาณ พ.ศ. 2568))



ลักษณะภูมิประเทศ

สภาพภูมิศาสตร์ของจังหวัดพังงา เป็นภูเขาสลับซับซ้อน ทอดเป็นแนวยาวจากทิศเหนือไปทิศใต้ มีชายฝั่งทะเลยาวประมาณ 239.25 กิโลเมตร มีพื้นที่ป่าไม้ เป็นป่าไม้ประเภทผลัดใบ มีชนิดป่าที่สำคัญ ได้แก่ ป่าดิบเขา ป่าดิบชื้น และป่าชายเลน สำหรับบริเวณที่เป็นที่ราบจะลาดลงจากทิศตะวันออกไปยังทิศตะวันตกสู่ทะเลอันดามัน ตามชายฝั่งทะเลจะมีป่าชายเลนเกือบตลอดพื้นที่ประกอบด้วยเกาะประมาณ 155 เกาะ โดยมีสถานที่ท่องเที่ยวที่สำคัญทางทะเล ได้แก่ หมู่เกาะสิมิลัน หมู่เกาะสุรินทร์ ชายหาดเขาหลัก เกาะคอเขา เกาะพระทอง และอ่าวพังงา เป็นต้น

(ที่มา : คลังความรู้ทรัพยากรทางทะเลและชายฝั่ง - เกาะในจังหวัดพังงา)

ลักษณะภูมิอากาศ

จังหวัดพังงาเป็นจังหวัดที่อยู่ใกล้ทะเล อุณหภูมิเฉลี่ยตลอดปี มีค่าคงที่ไม่เปลี่ยนแปลงมากนัก และมีฝนตกชุกในฤดูฝน เพราะอยู่ทางด้านรับลม จึงได้รับอิทธิพลจากลมมรสุมตะวันตกเฉียงใต้ซึ่งพัดผ่านมหาสมุทรอินเดียอย่างเต็มที่ ส่วนฤดูหนาวอากาศไม่หนาวจัด เพราะอยู่ไกลจากอิทธิพลของอากาศหนาวพอสมควร และบางครั้งอาจมีฝนตกได้ เนื่องจากลมมรสุมตะวันออกเฉียงเหนือที่พัดผ่านอ่าวไทย พาเอาฝนมาตก แต่มีปริมาณน้อยกว่าจังหวัดที่อยู่ทางด้านตะวันออกของภาคใต้ และมี 3 ฤดู คือ

- ฤดูร้อน เริ่มตั้งแต่เดือนมกราคมถึงเดือนเมษายนระยะนี้เป็นช่วงว่างของฤดูมรสุมจะมีลมจากทิศตะวันออกเฉียงใต้พัดปกคลุมทำให้มีอากาศร้อนอบอ้าวทั่วไป เดือนที่มีอากาศร้อนที่สุดคือมีนาคม

- ฤดูฝน เริ่มตั้งแต่กลางเดือนพฤษภาคมถึงกลางเดือนตุลาคมซึ่งเป็นฤดูมรสุมตะวันตกเฉียงใต้พัดปกคลุม ประเทศไทย และมีร่างความกดอากาศต่ำปกคลุมภาคใต้เป็นระยะ ๆ จึงทำให้มีฝนตกมากตลอดฤดู และเดือนกันยายนจะมีฝนตกมากที่สุด

- ฤดูหนาว เริ่มประมาณกลางเดือนพฤศจิกายนถึงกลางเดือนมกราคมซึ่งเป็นฤดูมรสุมตะวันออกเฉียงเหนือจะมีลมเย็นและแห้งจากทิศตะวันออกเฉียงเหนือพัดผ่านทำให้มีอากาศเย็นทั่วไป

จากการที่มีลักษณะภูมิอากาศแบบมรสุมในเขตร้อน อุณหภูมิในแต่ละฤดูกาลจึงไม่แตกต่างกันมากนัก อยู่ระหว่าง 29-36 องศาเซลเซียส และปริมาณน้ำฝนโดยเฉลี่ยปีละประมาณ 3,638.3 มิลลิเมตร

(ที่มา : สำนักงานจังหวัดพังงา - แผนพัฒนาจังหวัดพังงา พ.ศ. 2566 - 2570 (ฉบับทบทวนปีงบประมาณ พ.ศ. 2568))

การปกครอง

- การปกครองส่วนภูมิภาคแบ่งออกเป็น 8 อำเภอ 48 ตำบล 321 หมู่บ้าน

- การปกครองส่วนท้องถิ่น องค์การบริหารส่วนจังหวัด 1 แห่ง องค์การบริหารส่วนตำบล 36 แห่ง เทศบาลเมือง 2 แห่ง และเทศบาลตำบล 13 แห่ง

(ที่มา : สำนักงานจังหวัดพังงา - แผนพัฒนาจังหวัดพังงา พ.ศ. 2566 - 2570 (ฉบับทบทวนปีงบประมาณ พ.ศ. 2568))

ประชากร

ข้อมูลจากสำนักงานสถิติจังหวัดพังงา - ที่ทำการปกครองจังหวัดพังงา ปี พ.ศ.2568 จังหวัดพังงา มีประชากรทั้งสิ้น 287,947 คน เป็นชาย 145,446 คน (ร้อยละ 50.51) หญิง 142,501 คน (ร้อยละ 49.49) อำเภอที่มีประชากรมากที่สุดได้แก่ อำเภอตะกั่วป่า มีประชากรทั้งสิ้น 49,543 คน รองลงมาได้แก่ อำเภอตะกั่วทุ่ง 48,920 คน และอำเภอท้ายเหมือง 47,876 คน ตามลำดับ ส่วนอำเภอกะปงมีประชากร น้อยที่สุดทั้งสิ้น 14,361 คน

ตารางที่ 1 จำนวนประชากรจังหวัดพังงา จำแนกตามอำเภอและเพศ

ลำดับที่	อำเภอ	จำนวนประชากร (คน)			ร้อยละ (%)		
		ชาย	หญิง	รวม	ชาย	หญิง	รวม
1	เมืองพังงา	19,918	20,768	40,686	48.96	51.04	14.13
2	เกาะยาว	7,472	7,316	14,788	50.53	49.47	5.14
3	กะปง	7,170	7,191	14,361	49.93	50.07	4.99
4	ตะกั่วทุ่ง	26,384	22,536	48,920	53.93	46.07	16.99
5	ตะกั่วป่า	24,452	25,091	49,543	49.36	50.64	17.21
6	ทับปุด	21,316	21,574	42,890	49.70	50.30	14.90
7	คุระบุรี	14,513	14,370	28,883	50.25	49.75	10.03
8	ท้ายเหมือง	24,221	23,655	47,876	50.59	49.41	16.63
รวม		145,446	142,501	287,947	50.51	49.49	100

(ที่มา : สำนักงานสถิติจังหวัดพังงา - ที่ทำการปกครองจังหวัดพังงา (ข้อมูลจำนวนประชากรและครัวเรือน) ข้อมูล ณ วันที่ 25 มิถุนายน 2568)

แผนภูมิที่ 1 แสดงข้อมูลประชากรจังหวัดพังงา จำแนกตามอำเภอ

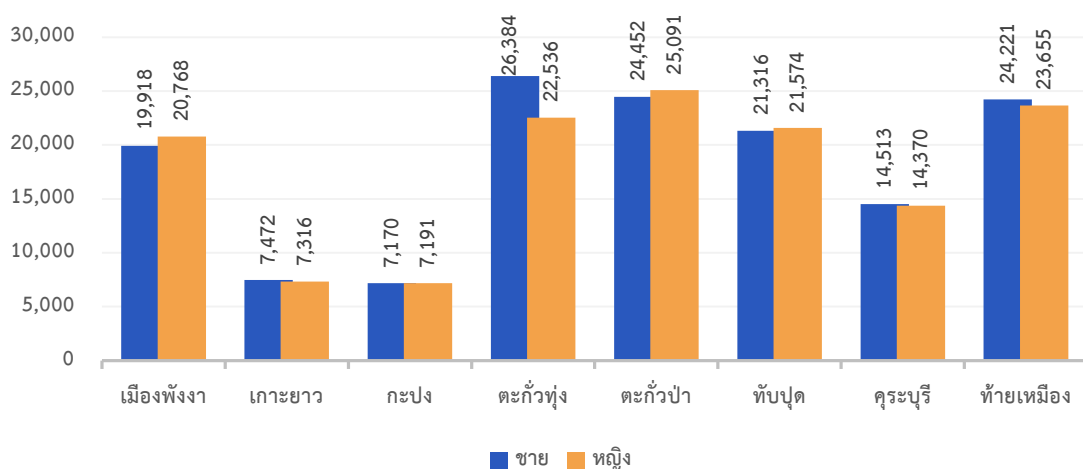

เศรษฐกิจของจังหวัด

ผลิตภัณฑ์มวลรวมจังหวัด (Gross provincial product : GPP) ในปี 2564 จังหวัดพังงามีมูลค่า 48,409 ล้านบาท จัดอยู่ลำดับที่ 10 ของภาคใต้ ลำดับที่ 52 ของประเทศ และอันดับที่ 4 ของกลุ่มภาคใต้ฝั่งอันดามัน ยังคงขึ้นอยู่กับภาคนอกการเกษตรหรือภาคบริการเป็นหลัก โดยภาคบริการมีมูลค่า 27,049 ล้านบาท ภาคเกษตรมีมูลค่า 18,054 ล้านบาท และภาคอุตสาหกรรม มีมูลค่า 3,304 ล้านบาท (ที่มา : สำนักงานจังหวัดพังงา - แผนพัฒนาจังหวัดพังงา พ.ศ. 2566 - 2570 (ฉบับทบทวนปีงบประมาณ พ.ศ. 2568))

สาธารณสุข

จังหวัดพังงามีโรงพยาบาล 10 แห่ง (สังกัดกระทรวงสาธารณสุข 9 แห่ง และสังกัดกระทรวงกลาโหม 1 แห่ง) โรงพยาบาลส่งเสริมสุขภาพตำบล 64 แห่ง และคลินิกทุกประเภท 153 แห่ง สำหรับบุคลากรทางการแพทย์จังหวัดพังงา มีจำนวนแพทย์ 312 คน ทันตแพทย์ 92 คน และพยาบาล 719 คน และบุคลากรสนับสนุน จำนวน 1,420 คน (ที่มา : สำนักงานสาธารณสุขจังหวัดพังงา)

สังคม

ประชาชนในจังหวัดพังงา เป็นคนที่มีสัญชาติไทย ร้อยละ 99.13 ไม่ได้สัญชาติไทย ร้อยละ 0.87 เป็นผู้ที่ไม่ได้สัญชาติไทย แต่มีชื่ออยู่ในทะเบียนบ้าน (เช่น พม่า มอญ ชาวไทยใหม่ เป็นต้น) และนอกจากนี้ในจังหวัดพังงา ยังมีชนกลุ่มน้อย คือ ชาวไทยใหม่ (ชาวเล ชาวน้ำ หรือมอแกน) ซึ่งอาศัยอยู่กระจัดกระจายตามชายฝั่งทะเลและเกาะในอ่าวพังงาอยู่อย่างสันโดษประกอบอาชีพประมงพูดภาษาไทยได้ (ที่มา : สำนักงานศึกษาธิการจังหวัดพังงา - สารสนเทศด้านการศึกษาจังหวัดพังงา ประจำปีการศึกษา 2567)

สถานการณ์แรงงานจังหวัดพังงา

จากสรุปสถานการณ์ด้านแรงงานของจังหวัดพังงา ไตรมาส 1 ปี 2568 ของสำนักงานแรงงานจังหวัดพังงา พบว่า **ประชากรวัยแรงงาน** จากข้อมูลของสำนักงาน ณ ไตรมาส 4 ปี 2567 (เดือนตุลาคม - ธันวาคม 2567) พบว่า มีประชากรที่มีอายุ 15 ปีขึ้นไป รวมทั้งสิ้น 197,346 คน เป็นเพศชาย 95,072 คน (ร้อยละ 48.18) และเพศหญิง 102,274 คน (ร้อยละ 51.82) โดยเป็นผู้อยู่ในกำลังแรงงาน 125,641 คน และผู้ไม่อยู่ในกำลังแรงงาน 71,705 คน

การมีงานทำ หากจำแนกกลุ่มผู้มีงานทำในจังหวัดพังงา จำนวนทั้งสิ้น 125,033 คน เป็นกลุ่มต่าง ๆ ตามสถานะภาพการทำงานแล้ว พบว่า ผู้มีงานทำส่วนใหญ่เป็นลูกจ้างเอกชน จำนวน 47,611 คน (ร้อยละ 38.08) รองลงมา ได้แก่ ประกอบธุรกิจส่วนตัว 43,507 คน (ร้อยละ 34.80) และลูกจ้างรัฐบาล 14,963 คน (ร้อยละ 11.75) ตามลำดับ

แรงงานนอกระบบ จากข้อมูลเบื้องต้นปี 2567 มีแรงงานนอกระบบจังหวัดพังงา จำนวน 65,921 คน โดยส่วนใหญ่จะทำงานในภาคเกษตรและประมง จำนวน 37,265 คน (ร้อยละ 56.53) นอกภาคเกษตร จำนวน 28,656 คน (ร้อยละ 43.47) รองลงมา คือ พนักงานบริการ จำนวน 14,515 คน (ร้อยละ 22.02) และด้านความสามารถทางฝีมือ จำนวน 6,433 คน (ร้อยละ 9.76) ตามลำดับ

(ที่มา : สำนักงานแรงงานจังหวัดพังงา - เล่มรายงานสถานการณ์จังหวัดพังงา - บทสรุปผู้บริหาร ประจำปีงบประมาณ พ.ศ.2567)

ข้อมูลทั่วไปสำนักงานเขตพื้นที่การศึกษาประถมศึกษาพังงา

ที่ตั้งสำนักงานเขตพื้นที่การศึกษาประถมศึกษาพังงา

สำนักงานเขตพื้นที่การศึกษาประถมศึกษาพังงา ตั้งอยู่ เลขที่ 14 ซอยชุมชนราษฎร ถนนเพชรเกษม อำเภอเมืองพังงา จังหวัดพังงา 82000 เป็นที่ปฏิบัติงานของกลุ่ม/หน่วย จำนวน 9 กลุ่ม/1 หน่วย ดังนี้

กลุ่มอำนวยการ	หมายเลขโทรศัพท์ 0-7641-3684
กลุ่มบริหารงานการเงินและสินทรัพย์	หมายเลขโทรศัพท์ 0-7641-1922
กลุ่มบริหารงานบุคคล/กลุ่มพัฒนาครู ฯ	หมายเลขโทรศัพท์ 0-7641-1984
กลุ่มนโยบายและแผน/กลุ่ม DLICT	หมายเลขโทรศัพท์ 0-7641-2529
กลุ่มส่งเสริมการจัดการศึกษา	หมายเลขโทรศัพท์ 0-7641-3379
กลุ่มนิเทศ ติดตาม และประเมินผลการจัดการศึกษา	หมายเลขโทรศัพท์ 0-7641-2521
หน่วยตรวจสอบภายใน	หมายเลขโทรศัพท์ 0-7641-2180
กลุ่มกฎหมายและคดี	หมายเลขโทรศัพท์ 0-7641-1984

อัตรากำลัง

บุคลากรของสำนักงานเขตพื้นที่การศึกษาประถมศึกษาพังงามีจำนวนทั้งสิ้น 67 คน ณ วันที่ 10 มิถุนายน 2568

บุคลากร/กลุ่ม	กรอบ (อัตรากำลัง)	ข้าราชการ	พนักงานราชการ	ลูกจ้างประจำ	ลูกจ้างสพฐ.	จ้างเหมาบริการ	รวมทั้งสิ้น
ข้าราชการครู	24	15	0	0	0	0	15
ผู้บริหารการศึกษา	4	4	0	0	0	0	4
ศึกษานิเทศก์	20	11	0	0	0	0	11
บุคลากรทางการศึกษา 38ค (2)	52	38	3	1	5	5	52
กลุ่มอำนวยการ	7	6	0	1	3	2	12
กลุ่มบริหารงานการเงินและสินทรัพย์	11	7	0	0	2	1	10
กลุ่มบริหารงานบุคคล/กลุ่มพัฒนาครู ฯ	11	9	2	0	0	1	12
กลุ่มนโยบายและแผน/กลุ่ม DLICT	7	5	0	0	0	0	5
กลุ่มส่งเสริมการจัดการศึกษา	8	6	1	0	0	1	8
กลุ่มนิเทศ ติดตาม และประเมินผล การจัดการศึกษา	3	1	0	0	0	0	1
กลุ่มกฎหมายและคดี	2	2	0	0	0	0	2
หน่วยตรวจสอบภายใน	3	2	0	0	0	0	2
รวมบุคลากรทั้งสิ้น	76	53	3	1	5	5	67

อำนาจหน้าที่

สำนักงานเขตพื้นที่การศึกษา มีอำนาจหน้าที่ตามมาตรา 37 แห่งพระราชบัญญัติระเบียบบริหารราชการกระทรวงศึกษาธิการ พ.ศ. 2546 ดังนี้

1. ปฏิบัติหน้าที่ในการดำเนินงานให้เป็นไปตามอำนาจหน้าที่ของคณะกรรมการตามที่กำหนดไว้ในมาตรา 36 และปฏิบัติหน้าที่เกี่ยวกับการศึกษาไว้ในกฎหมายนี้หรือกฎหมายอื่น
2. ปฏิบัติหน้าที่ในการบริหารและการจัดการศึกษา และพัฒนาสาระของหลักสูตรการศึกษาให้สอดคล้องกับหลักสูตรแกนกลางการศึกษาขั้นพื้นฐานของสำนักงานคณะกรรมการการศึกษาขั้นพื้นฐาน
3. ปฏิบัติหน้าที่ในการพัฒนางานด้านวิชาการและจัดให้มีระบบประกันคุณภาพภายในสถานศึกษา ร่วมกับสถานศึกษา
4. รับผิดชอบในการพิจารณาแบ่งส่วนราชการภายในสถานศึกษาของสถานศึกษาและสำนักงานเขตพื้นที่การศึกษา
5. ปฏิบัติหน้าที่อื่นตามที่กฎหมายกำหนด และอาศัยอำนาจตามความในมาตรา 8 และมาตรา 34 วรรคสอง แห่งพระราชบัญญัติระเบียบบริหารราชการกระทรวงศึกษาธิการ พ.ศ. 2546 และโดยคำแนะนำของคณะกรรมการการศึกษาขั้นพื้นฐาน ในการประชุมครั้งที่ 8/2553 เมื่อวันที่ 7 กันยายน พ.ศ. 2553 ได้ออกประกาศพระราชกฤษฎีกาเบี่ยงโอนภารกิจงานกระทรวงศึกษาธิการเรื่องการแบ่งส่วนราชการภายในสำนักงานเขตพื้นที่การศึกษาประถมศึกษา พ.ศ. 2560 ข้อ 5 ไว้ดังต่อไปนี้
 1. จัดทำนโยบาย แผนพัฒนา และมาตรฐานการศึกษาของเขตพื้นที่การศึกษาให้สอดคล้องกับนโยบาย มาตรฐานการศึกษา แผนการศึกษา แผนพัฒนาการศึกษาขั้นพื้นฐาน และความต้องการ ของท้องถิ่น
 2. วิเคราะห์การจัดตั้งงบประมาณ เงินอุดหนุนทั่วไปของสถานศึกษา และหน่วยงานในเขตพื้นที่การศึกษา และแจ้งจัดสรรงบประมาณที่ได้รับให้หน่วยงานข้างต้นรับทราบ รวมทั้งกำกับ ตรวจสอบ ติดตามการใช้จ่ายงบประมาณของหน่วยงานดังกล่าว
 3. ประสาน ส่งเสริม สนับสนุน และพัฒนาหลักสูตรร่วมกับสถานศึกษาในเขตพื้นที่การศึกษา
 4. กำกับดูแล ติดตาม และประเมินผลสถานศึกษาขั้นพื้นฐาน และในเขตพื้นที่การศึกษา
 5. ศึกษา วิเคราะห์ วิจัย และรวบรวมข้อมูลสารสนเทศด้านการศึกษา ในเขตพื้นที่การศึกษา
 6. ประสานการระดมทรัพยากรด้านต่าง ๆ รวมทั้งทรัพยากรบุคคล เพื่อส่งเสริม สนับสนุน การจัดและพัฒนาศึกษาในเขตพื้นที่การศึกษา
 7. จัดระบบการประกันคุณภาพการศึกษา และประเมินผลสถานศึกษา ในเขตพื้นที่การศึกษา
 8. ประสาน ส่งเสริม สนับสนุนการจัดการศึกษาของสถานศึกษาเอกชน องค์กรปกครองส่วนท้องถิ่น รวมทั้งบุคคล องค์กรชุมชน องค์กรวิชาชีพ สถาบันศาสนา สถานประกอบการ และสถาบันอื่นที่จัดรูปแบบที่หลากหลายในเขตพื้นที่การศึกษา
 9. ดำเนินการและประสาน ส่งเสริม สนับสนุนการวิจัยและพัฒนาการศึกษา ในเขตพื้นที่การศึกษา
 10. ประสาน ส่งเสริม การดำเนินงานของคณะกรรมการ และคณะทำงานด้านการศึกษา

11. ประสานการปฏิบัติราชการทั่วไปกับองค์กรหรือหน่วยงานต่าง ๆ ทั้งภาครัฐ เอกชน และองค์กรปกครองส่วนท้องถิ่น

12. ปฏิบัติงานร่วมกันหรือสนับสนุนการปฏิบัติงานของหน่วยงานอื่นที่เกี่ยวข้องหรือปฏิบัติงานอื่นตามที่ได้รับมอบหมาย

โครงสร้างสำนักงานเขตพื้นที่การศึกษาประถมศึกษาพังงา

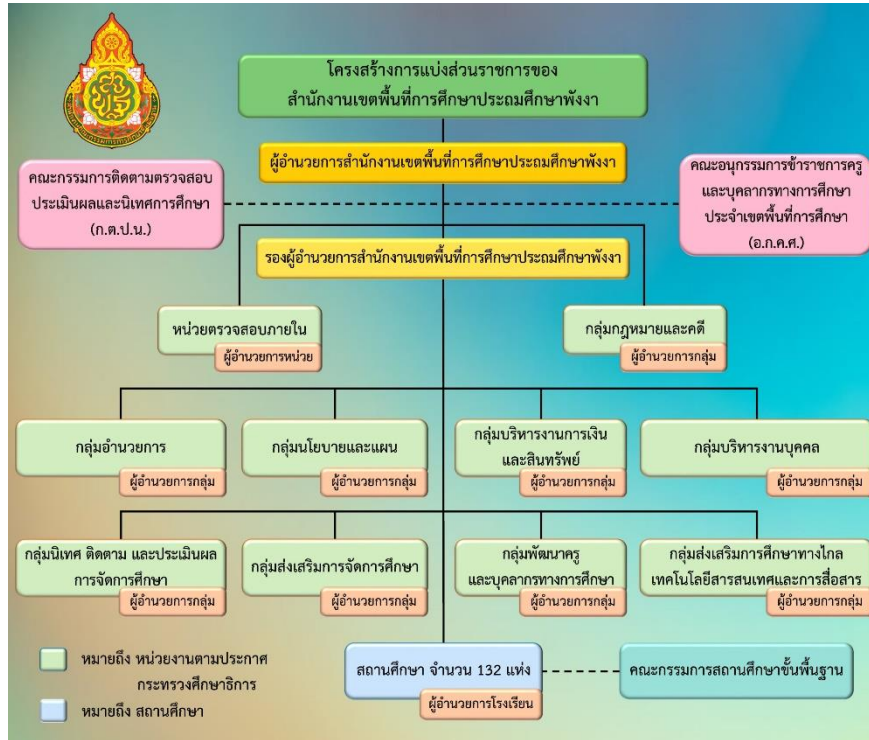

ทำเนียบผู้บริหารสำนักงานเขตพื้นที่การศึกษาประถมศึกษาพังงา



นายรูกฤต อัจฉนาพิพัฒน์

ผู้อำนวยการสำนักงานเขตพื้นที่การศึกษาประถมศึกษาพังงา



นายไพฑูรย์ สนิธิเมือง

รองผู้อำนวยการสำนักงานเขตพื้นที่การศึกษาประถมศึกษาพังงา



นายภานุวัฒน์ จันทร์ทอง

รองผู้อำนวยการสำนักงานเขตพื้นที่การศึกษาประถมศึกษาพังงา



นายศักรินทร์ ภูละมูล

รองผู้อำนวยการสำนักงานเขตพื้นที่การศึกษาประถมศึกษาพังงา

คณะกรรมการติดตาม ตรวจสอบ ประเมินผล และนิเทศการศึกษา (ก.ต.ป.น.)

- | | | |
|---|---|---------------------|
| 1. ผู้อำนวยการสำนักงานเขตพื้นที่การศึกษาประถมศึกษาพังงา | | ประธานกรรมการ |
| 2. นายสหัชชัย นาคพันธ์ | ผู้แทนผู้บริหารสถานศึกษาขั้นพื้นฐานของรัฐ | กรรมการ |
| 3. นายนิยม หัตถ์ | ผู้แทนผู้บริหารสถานศึกษาขั้นพื้นฐานของเอกชน | กรรมการ |
| 4. นายสมโภช ไชยผดุงนิรันดร์ | ผู้ทรงคุณวุฒิด้านการบริหารสถานศึกษา | กรรมการ |
| 5. นายรุ่งโรจน์ อุตตราภาส | ผู้ทรงคุณวุฒิด้านการศึกษาขั้นพื้นฐาน | กรรมการ |
| 6. นางสาวกนกพร คงยศ | ผู้ทรงคุณวุฒิด้านการศึกษาปฐมวัย | กรรมการ |
| 7. นายนิกรณ โยมนิยม | ผู้ทรงคุณวุฒิด้านศาสนา ศิลปะและวัฒนธรรม | กรรมการ |
| 8. นางสาวมณีนรัตน์ บุญเต็ม | ผู้ทรงคุณวุฒิด้านการวิจัยและประเมินผล | กรรมการ |
| 9. ผู้อำนวยการกลุ่มนิเทศติดตาม และประเมินผลการจัดการศึกษา | | กรรมการและเลขานุการ |

ผู้อำนวยการกลุ่ม

1. นางวารารณณ์ คงเทศ ผู้อำนวยการกลุ่มอำนวยการ
2. นางสาวพจนา วานิชกุล ผู้อำนวยการกลุ่มนโยบายและแผน
3. นางจิตติมา เขียวพันธ์ ผู้อำนวยการกลุ่มนิเทศติดตามและประเมินผลการจัดการศึกษา
4. นางสาวขวัญตา เทียนทอง ผู้อำนวยการกลุ่มบริหารงานบุคคล
5. นายปรีชา เส้นฤทธิ์ ผู้อำนวยการกลุ่มกฎหมายและคดี
6. นางสาวศิริลักษณ์ พูลศิริ นักวิชาการศึกษาชำนาญการ ปฏิบัติหน้าที่
ผู้อำนวยการกลุ่มส่งเสริมการจัดการศึกษา
7. นางสาวสุวรรณา ชีวีตโสภณ นักวิชาการตรวจสอบภายในชำนาญการ ปฏิบัติหน้าที่
ผู้อำนวยการหน่วยตรวจสอบภายใน
8. นางสาววรรณลยา สุขน้อย นักวิชาการพัสดุชำนาญการ ปฏิบัติหน้าที่
ผู้อำนวยการกลุ่มบริหารงานการเงินและสินทรัพย์
9. นายชัยพร สินทรัพย์ นักวิเคราะห์นโยบายและแผนชำนาญการ ปฏิบัติหน้าที่
ผู้อำนวยการกลุ่มส่งเสริมการศึกษาทางไกลเทคโนโลยีสารสนเทศ และการสื่อสาร
10. นางสาวกันยารัตน์ บุญเกิดนักทรัพยากรบุคคลปฏิบัติการ ปฏิบัติหน้าที่
ผู้อำนวยการกลุ่มพัฒนาครูและบุคลากรทางการศึกษา

ข้อมูลพื้นฐานทางการศึกษา

ตารางที่ 2 จำนวนโรงเรียนจำแนกตามระดับการศึกษา ปีการศึกษา 2568 ณ วันที่ 10 มิถุนายน 2568 ดังนี้

ช่วงชั้น	จำนวนโรงเรียน	ร้อยละ
จำนวนโรงเรียนทั้งสิ้น	132	100
ก่อนประถมศึกษา – ประถมศึกษา	86	65.15
ก่อนประถมศึกษา – มัธยมศึกษาตอนต้น	33	25.00
ก่อนประถมศึกษา – มัธยมศึกษาตอนปลาย	1	0.76
ประถมศึกษา	12	9.09
ประถมศึกษา – มัธยมศึกษาตอนต้น	0	0.00
ไม่มีนักเรียน	0	0.00

แผนภูมิที่ 2 แสดงร้อยละของโรงเรียนจำแนกตามระดับการศึกษา ปีการศึกษา 2568 ณ วันที่ 10 มิถุนายน 2568 ดังนี้

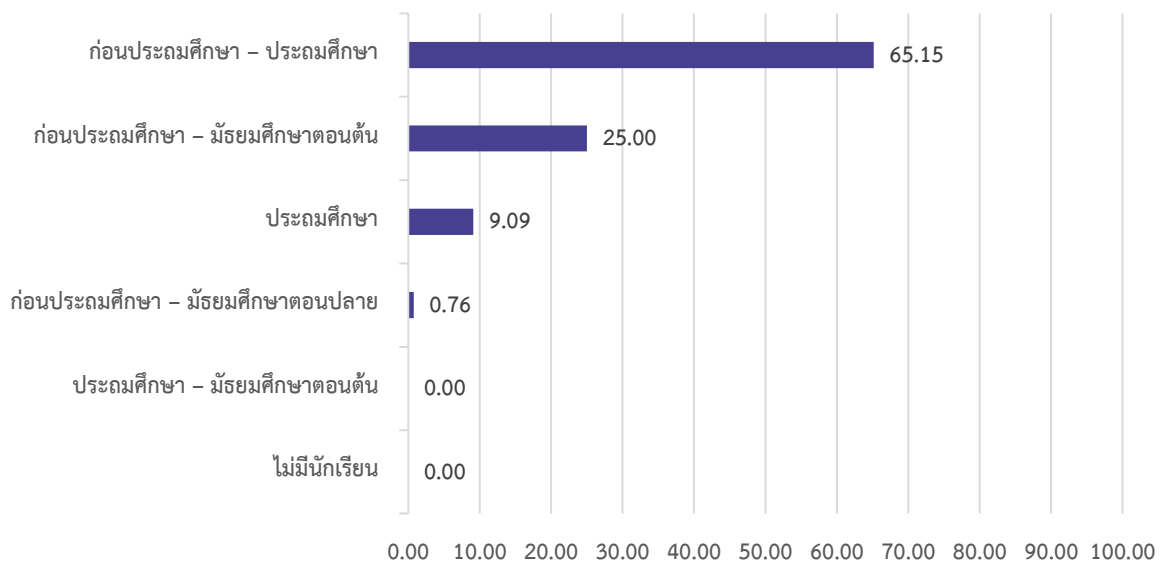

จากตารางที่ 2 และแผนภูมิที่ 2 โรงเรียนสังกัดสำนักงานเขตพื้นที่การศึกษาประถมศึกษาพังงา มีจำนวน 132 โรงเรียน จำแนกตามระดับการศึกษา พบว่า จำนวนโรงเรียนระดับก่อนประถมศึกษา – ประถมศึกษา มีมากที่สุด รองลงมาคือระดับก่อนประถมศึกษา – มัธยมศึกษาตอนต้น ตามลำดับ

ตารางที่ 3 จำนวนโรงเรียนจำแนกตามขนาดจำนวนนักเรียน ปีการศึกษา 2568 ณ วันที่ 10 มิถุนายน 2568

ขนาดโรงเรียน	จำนวนโรงเรียน	ร้อยละ
จำนวนโรงเรียนทั้งสิ้น	132	100
ขนาดที่ 1 (นร.0-120 คน)	69	52.27
ขนาดที่ 2 (นร.121-200 คน)	34	25.76
ขนาดที่ 3 (นร.201-300 คน)	16	12.12
ขนาดที่ 4 (นร.301-499 คน)	7	5.30
ขนาดที่ 5 (นร.500-1499 คน)	5	3.79
ขนาดที่ 6 (นร.1500-2499 คน)	1	0.76
ขนาดที่ 7 (นร.≥ 2500 คน)	0	0.00

แผนภูมิที่ 3 แสดงร้อยละของจำนวนโรงเรียนจำแนกตามขนาดจำนวนนักเรียน ปีการศึกษา 2568

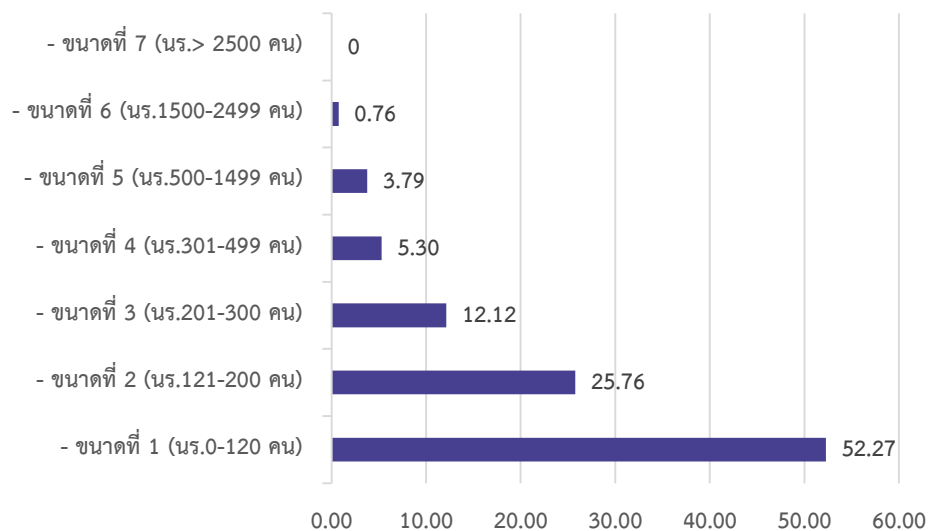

จากตารางที่ 3 และแผนภูมิที่ 3 โรงเรียนสังกัดสำนักงานเขตพื้นที่การศึกษาประถมศึกษาพังงา มีจำนวน 132 โรงเรียน จำแนกตามขนาดจำนวนนักเรียน พบว่าเป็นโรงเรียนขนาดที่ 1 (นักเรียน 0 - 120 คน) มีมากที่สุด คิดเป็นร้อยละ 52.27 รองลงมาเป็นขนาดที่ 2 (นักเรียน 121 - 200 คน) คิดเป็นร้อยละ 25.76 และโรงเรียนขนาดที่ 6 (นร.1,500 - 2,499 คน) มีน้อยที่สุด คิดเป็นร้อยละ 0.76

ตารางที่ 4 จำนวนโรงเรียนขนาดเล็กจำแนกตามจำนวนนักเรียน ปีการศึกษา 2568

จำนวนนักเรียน	จำนวนโรงเรียน	ร้อยละ
โรงเรียนขนาดเล็ก ต่ำกว่า 120 คน	69	100
ไม่มีนักเรียน	0	0.00
1-20	2	2.90
21-40	13	18.84
41-60	13	18.84
61-80	22	31.88
81-100	13	18.84
101-120	6	8.70

แผนภูมิที่ 4 แสดงร้อยละของโรงเรียนขนาดเล็ก แยกตามจำนวนนักเรียน ปีการศึกษา 2568

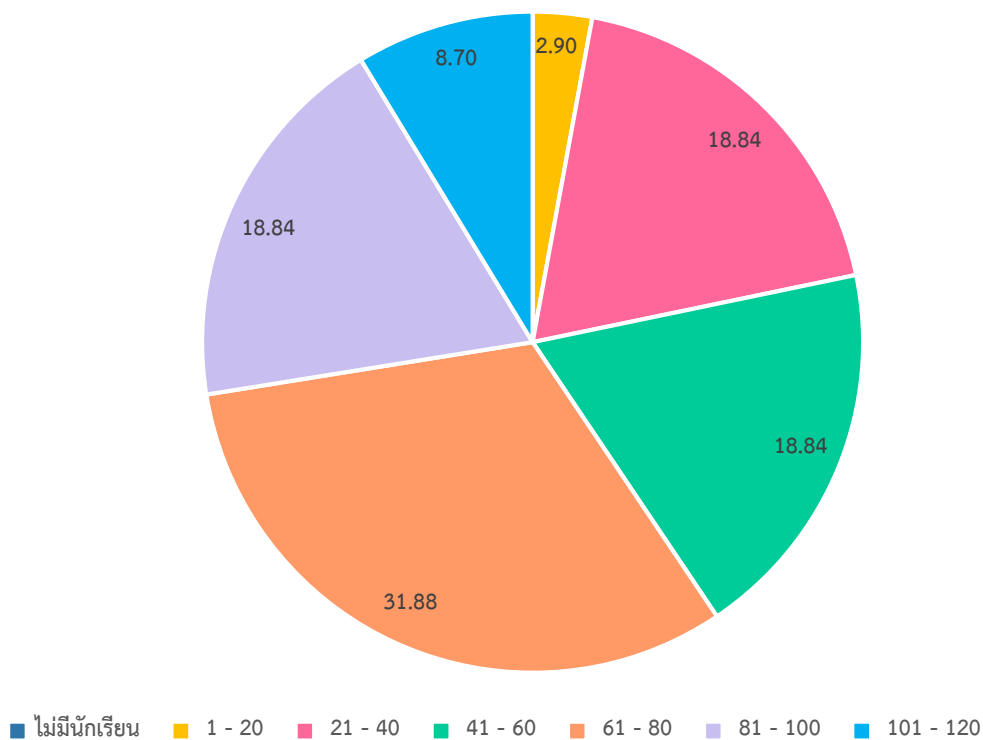

ตารางที่ 4 และแผนภูมิที่ 4 แสดงร้อยละของโรงเรียนขนาดเล็ก แยกตามจำนวนนักเรียน พบว่าปีการศึกษา 2568 มีโรงเรียนขนาดเล็กทั้งสิ้น จำนวน 69 โรงเรียน โดยจำนวนโรงเรียนขนาดเล็กที่มีนักเรียน 61-80 คน มีจำนวนสูงสุด 22 โรงเรียน คิดเป็นร้อยละ 31.88

ตารางที่ 5 เปรียบเทียบจำนวนโรงเรียนขนาดเล็กจำแนกตามจำนวนนักเรียน ระหว่างปีการศึกษา 2567 - 2568

จำนวนนักเรียน	จำนวนโรงเรียน		เพิ่ม/ลด
	ปีการศึกษา 2567	ปีการศึกษา 2568	
โรงเรียนขนาดเล็ก ต่ำกว่า 120 คน	68	69	+1
ไม่มีนักเรียน	0	0	-
1-20	0	2	+2
21-40	16	13	-3
41-60	13	13	-
61-80	20	22	+2
81-100	12	13	+1
101-120	7	6	-1

แผนภูมิที่ 5 แสดงการเปรียบเทียบจำนวนโรงเรียนขนาดเล็ก ระหว่างปีการศึกษา 2567 - 2568

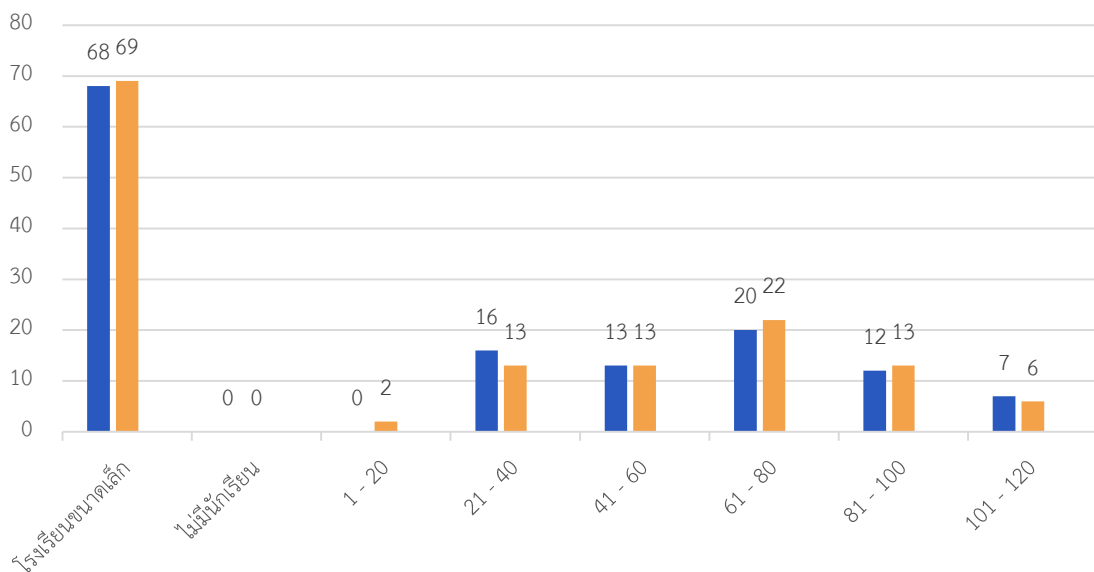

ตารางที่ 5 และแผนภูมิที่ 5 เมื่อเปรียบเทียบจำนวนโรงเรียนขนาดเล็กในภาพรวม ระหว่าง 2 ปีการศึกษา พบว่า โรงเรียนขนาดเล็กในปีการศึกษา 2568 เพิ่มขึ้นจำนวน 1 โรงเรียน จากปีการศึกษา 2567 และพบว่า โรงเรียนที่มีนักเรียน 101-120 คน ลดลง จำนวน 1 โรงเรียน นักเรียน 81-100 คน เพิ่มขึ้น จำนวน 1 โรงเรียน นักเรียน 61-80 เพิ่มขึ้น จำนวน 2 โรงเรียน โรงเรียนนักเรียน 41-60 คน มีจำนวนเท่าเดิม นักเรียน 21-40 ลดลง จำนวน 3 โรงเรียน และนักเรียน 1 - 20 คน เพิ่มขึ้น จำนวน 2 โรงเรียน

ตารางที่ 6 จำนวนนักเรียน จำแนกรายชั้น เพศ ห้องเรียน และอัตราส่วนนักเรียนต่อห้องเรียน
โรงเรียนสังกัดสำนักงานเขตพื้นที่การศึกษาประถมศึกษาพังงา ปีการศึกษา 2568

ชั้น	นักเรียนชาย	นักเรียนหญิง	รวม	ร้อยละ	ห้องเรียน	นักเรียน : ห้องเรียน
อนุบาล 1	295	276	571	14.74	47	12 : 1
อนุบาล 2	773	784	1,557	40.19	126	12 : 1
อนุบาล 3	883	863	1,746	45.07	128	14 : 1
รวมก่อนประถม	1,951	1,923	3,874	18.67	301	13 : 1
ประถมศึกษาปีที่ 1	1,315	1,207	2,522	17	152	17 : 1
ประถมศึกษาปีที่ 2	1,309	1,169	2,478	16.7	151	16 : 1
ประถมศึกษาปีที่ 3	1,258	1,168	2,426	16.35	152	16 : 1
ประถมศึกษาปีที่ 4	1,231	1,218	2,449	16.51	151	16 : 1
ประถมศึกษาปีที่ 5	1,248	1,173	2,421	16.32	153	16 : 1
ประถมศึกษาปีที่ 6	1,328	1,211	2,539	17.11	153	17 : 1
รวมประถมศึกษา	7,689	7,146	14,835	71.50	912	16 : 1
มัธยมศึกษาปีที่ 1	413	327	740	38.2	37	20 : 1
มัธยมศึกษาปีที่ 2	360	268	628	32.42	36	17 : 1
มัธยมศึกษาปีที่ 3	320	249	569	29.38	36	16 : 1
รวมมัธยมศึกษาตอนต้น	1,093	844	1,937	9.34	109	18 : 1
มัธยมศึกษาปีที่ 4	12	13	25	24.75	2	13 : 1
มัธยมศึกษาปีที่ 5	26	13	39	38.61	2	20 : 1
มัธยมศึกษาปีที่ 6	15	22	37	36.63	2	19 : 1
รวมมัธยมศึกษาตอนปลาย	53	48	101	0.49	6	17 : 1
รวมทั้งสิ้น	10,786	9,961	20,747	100	1,328	16 : 1
ร้อยละ	51.99	48.01	100			

จากตารางที่ 6 จำนวนนักเรียนสังกัดสำนักงานเขตพื้นที่การศึกษาประถมศึกษาพังงา (สพป.พังงา) ปีการศึกษา 2568 ณ วันที่ 10 มิถุนายน 2568 มีจำนวน 20,747 คน คิดเป็นนักเรียนชาย ร้อยละ 51.99 นักเรียนหญิง ร้อยละ 48.01

เมื่อพิจารณาตามระดับการศึกษาพบว่า นักเรียนระดับประถมศึกษาที่มีจำนวนมากที่สุด คิดเป็นร้อยละ 71.50 รองลงมาเป็นระดับก่อนประถมศึกษา คิดเป็นร้อยละ 18.67 และระดับมัธยมศึกษาตอนปลาย น้อยที่สุด คิดเป็นร้อยละ 0.49 สำหรับจำนวนห้องเรียนระดับประถมศึกษาที่มีจำนวนมากที่สุด รองลงมาเป็นระดับก่อนประถมศึกษา และระดับมัธยมศึกษาตอนปลายน้อยที่สุด

เมื่อพิจารณาอัตราส่วนจำนวนนักเรียนต่อห้องเรียน พบว่าระดับมัธยมศึกษาตอนต้นมีอัตราส่วนจำนวนนักเรียนต่อห้องเรียนมากที่สุด คือ 18 : 1 รองลงมาคือระดับประถมศึกษา เท่ากับ 16 : 1 ระดับก่อนประถมศึกษาน้อยที่สุด อัตราส่วน 13 : 1 รวมทุกระดับมีอัตราส่วน 16 : 1

ตารางที่ 7 จำนวนนักเรียน ห้องเรียน และนักเรียนต่อห้องเรียน จำแนกตามอำเภอและระดับการศึกษา
ปีการศึกษา 2568

ระดับการศึกษา อำเภอ		ก่อนประถม	ประถมศึกษา	มัธยมศึกษา ตอนต้น	มัธยมศึกษา ตอนปลาย	รวมทั้งสิ้น
เมือง พังงา	นักเรียน	731	2,756	326	0	3,813
	ห้องเรียน	44	131	20	0	195
	นักเรียน : ห้อง	16 : 1	21 : 1	17 : 1	0	20 : 1
เกาะยาว	นักเรียน	319	1,223	231	101	1,874
	ห้องเรียน	20	72	10	6	108
	นักเรียน : ห้อง	16 : 1	17 : 1	23:01	17 : 1	17 : 1
กะปง	นักเรียน	237	754	75	0	1,066
	ห้องเรียน	20	59	6	0	85
	นักเรียน : ห้อง	12 : 1	13 : 1	13 : 1	0	13 : 1
ตะกั่วทุ่ง	นักเรียน	752	2,536	143	0	3,431
	ห้องเรียน	67	186	7	0	260
	นักเรียน : ห้อง	11 : 1	14 : 1	20 : 1	0	13 : 1
ตะกั่วป่า	นักเรียน	457	1,568	431	0	2,456
	ห้องเรียน	30	90	20	0	140
	นักเรียน : ห้อง	15 : 1	17 : 1	22 : 1	0	18 : 1
คุระบุรี	นักเรียน	565	2,079	230	0	2,874
	ห้องเรียน	43	117	15	0	175
	นักเรียน : ห้อง	13 : 1	18 : 1	15 : 1	0	16 : 1
ทับปุด	นักเรียน	399	1,779	177	0	2,355
	ห้องเรียน	28	95	12	0	135
	นักเรียน : ห้อง	14 : 1	19 : 1	15 : 1	0	17 : 1
ท้าย เหมือง	นักเรียน	414	2,140	324	0	2,878
	ห้องเรียน	49	162	19	0	230
	นักเรียน : ห้อง	8 : 1	13 : 1	17 : 1	0	13 : 1
รวม	นักเรียน	3,874	14,835	1,937	101	20,747
	ห้องเรียน	301	912	109	6	1,328
	นักเรียน : ห้อง	13 : 1	16 : 1	18 : 1	17 : 1	16 : 1

จากตารางที่ 7 เมื่อพิจารณาจำนวนนักเรียนจำแนกตามอำเภอ พบว่าโรงเรียนในอำเภอเมืองพังงามีจำนวนนักเรียนมากที่สุด รองลงมาเป็นอำเภอตะกั่วทุ่ง อำเภอกะปงน้อยที่สุด เมื่อพิจารณาอัตราส่วนจำนวนนักเรียนต่อห้องเรียนพบว่า โรงเรียนในอำเภอเมืองพังงามีอัตราส่วนจำนวนนักเรียนต่อห้องเรียนมากที่สุด คือ 20 : 1 รองลงมาคืออำเภอตะกั่วป่า 18 : 1 ส่วนอำเภอกะปง ตะกั่วทุ่ง และท้ายเหมืองน้อยที่สุด คือ 13 : 1

ตารางที่ 8 จำนวนนักเรียนพิการเรียนร่วม จำแนกตามเพศและความพิการ ปีการศึกษา 2568

ประเภทความพิการ	นักเรียนชาย	นักเรียนหญิง	รวม	ร้อยละ
บกพร่องทางการมองเห็น	3	1	4	0.35
บกพร่องทางการได้ยิน	2	3	5	0.43
บกพร่องทางสติปัญญา	86	41	127	11.00
บกพร่องทางร่างกาย/สุขภาพ	11	4	15	1.30
บกพร่องทางการเรียนรู้	623	294	917	79.39
บกพร่องทางการพูด/ภาษา	13	1	14	1.21
บกพร่องทางพฤติกรรม/อารมณ์	43	8	51	4.42
ออทิสติก	10	1	11	0.95
พิการซ้ำซ้อน	6	5	11	0.95
รวม	797	358	1,155	100
ร้อยละ	69.00	31.00	100	

แผนภูมิที่ 6 แสดงจำนวนนักเรียนพิการจำแนกตามประเภท ปีการศึกษา 2568

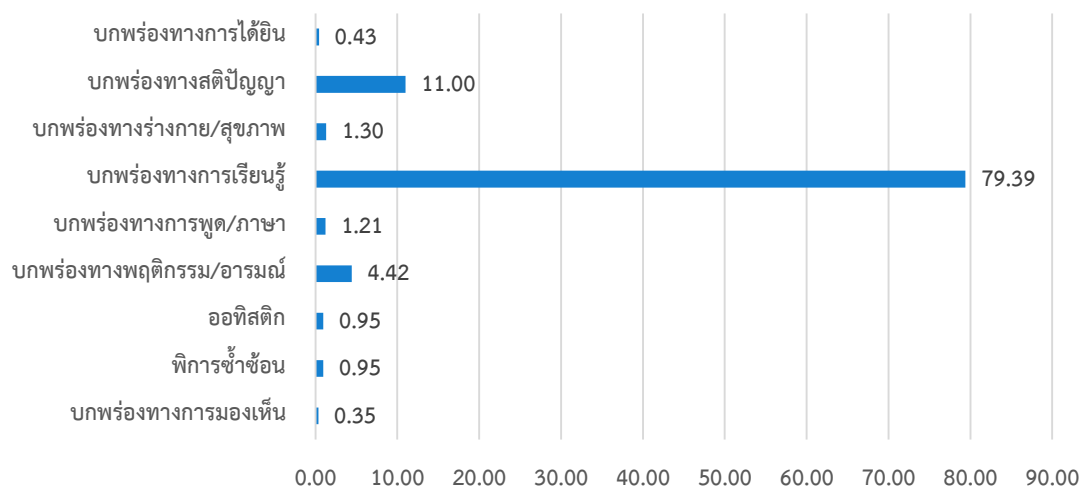

จากตารางที่ 8 และแผนภูมิที่ 6 เมื่อพิจารณาสัดส่วนร้อยละของนักเรียนพิการเรียนร่วมกับนักเรียนทั้งหมดในสังกัด จำนวน 20,747 คน พบว่า มีนักเรียนพิการเรียนร่วม จำนวน 1,155 คน คิดเป็นร้อยละ 5.57 ของจำนวนนักเรียนทั้งหมด ประเภทนักเรียนพิการบกพร่องทางการเรียนรู้ มีจำนวนมากที่สุด รองลงมาคือ บกพร่องทางสติปัญญา และบกพร่องทางการมองเห็นมีจำนวนน้อยที่สุด

ตารางที่ 9 จำนวนนักเรียน จำแนกตามศาสนาและระดับชั้น ปีการศึกษา 2568

ศาสนา	ก่อน ประถม ศึกษา	ประถม ศึกษา	มัธยมศึกษา ตอนต้น	มัธยมศึกษา ตอนปลาย	รวม	ร้อยละ
พุทธ	2,526	9,424	1,126	2	13,078	63.04
อิสลาม	1,330	5,354	809	99	7,592	36.59
คริสต์	12	35	2	0	49	0.24
ซิกข์	0	1	0	0	1	0.00
พราหมณ์/ฮินดู	0	2	0	0	2	0.01
อื่น ๆ	6	19	0	0	25	0.12
รวม	3,874	14,835	1,937	101	20,747	100

แผนภูมิที่ 7 จำนวนนักเรียน จำแนกตามศาสนา ปีการศึกษา 2568

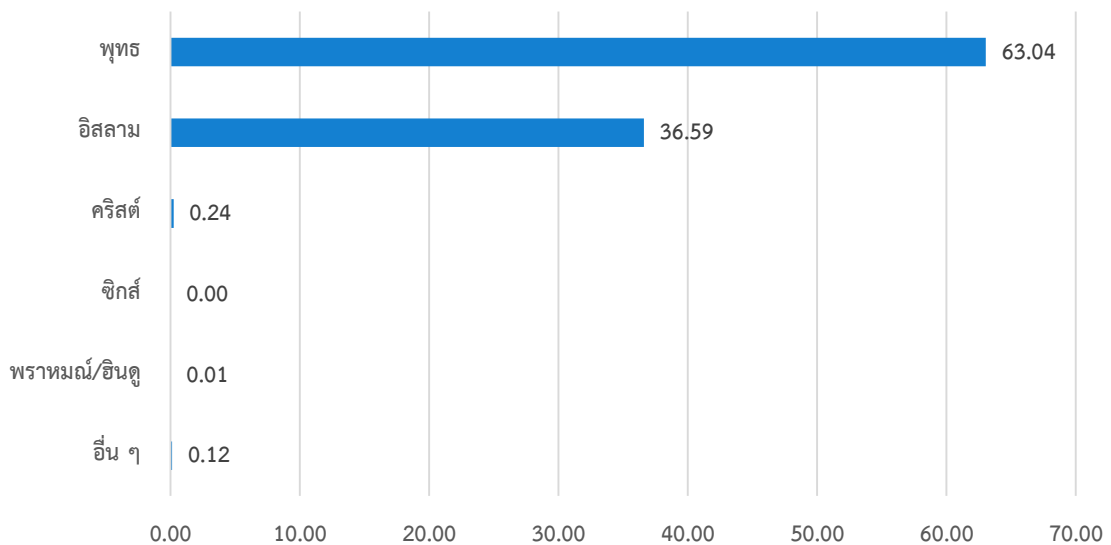

จากตารางที่ 9 และแผนภูมิที่ 7 เมื่อพิจารณานักเรียนแยกตามศาสนา พบว่านักเรียนนับถือศาสนาพุทธ มีมากที่สุด คิดเป็นร้อยละ 63.04 รองลงมาคือ ศาสนาอิสลาม คิดเป็นร้อยละ 36.59 และศาสนาคริสต์ คิดเป็นร้อยละ 0.24 ตามลำดับ

ตารางที่ 10 จำนวนนักเรียน จำแนกตามสัญชาติและระดับชั้น ปีการศึกษา 2568

สัญชาติ	ก่อน ประถมศึกษา	ประถมศึกษา	มัธยมศึกษา ตอนต้น	มัธยมศึกษา ตอนปลาย	รวม	ร้อยละ
ไทย	3,166	13,057	1,823	100	18,146	87.46
กัมพูชา	2	4	1	0	7	0.03
ญี่ปุ่น	0	0	1	0	1	0.00
เนปาล	0	1	0	0	1	0.00
ปากีสถาน	0	1	0	0	1	0.00
เมียนมา	491	1,362	87	1	1,941	9.36
ฟิลิปปินส์	0	1	0	0	1	0.00
ลาว	9	34	8	0	51	0.25
ไม่ปรากฏสัญชาติ	24	75	5	0	104	0.50
อื่น ๆ	182	300	12	0	494	2.38
รวม	3,874	14,835	1,937	101	20,747	100

แผนภูมิที่ 8 จำนวนนักเรียน จำแนกตามสัญชาติ ปีการศึกษา 2568

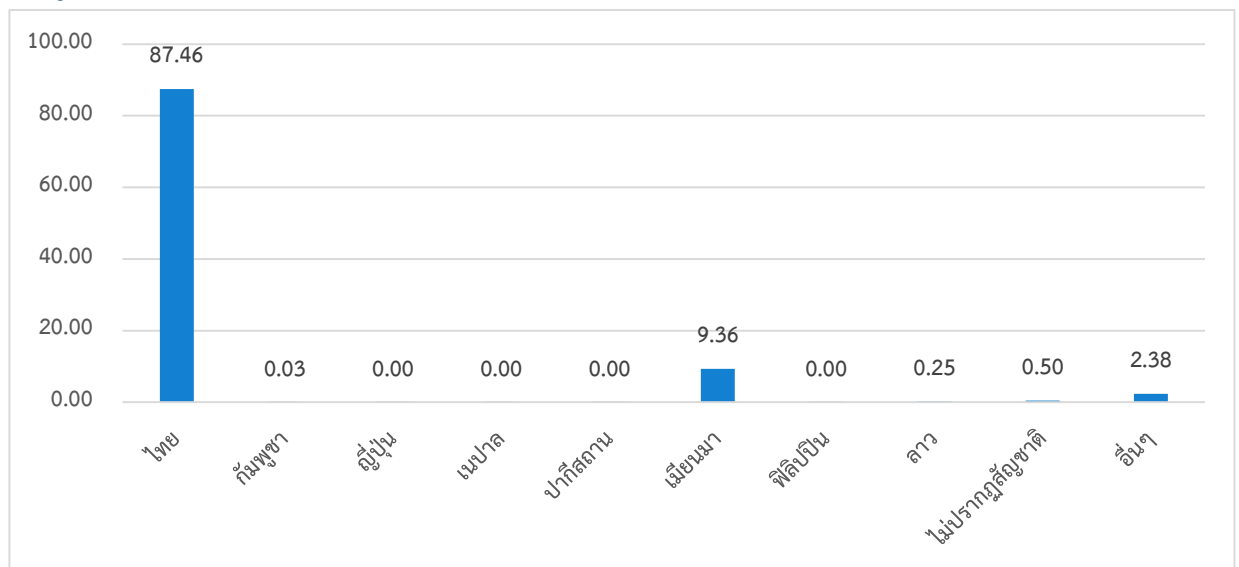

จากตารางที่ 10 และแผนภูมิที่ 8 เมื่อพิจารณานักเรียนจำแนกตามสัญชาติในภาพรวม พบว่านักเรียนสัญชาติไทย มีมากที่สุด คิดเป็นร้อยละ 87.46 รองลงมาคือเมียนมา คิดเป็นร้อยละ 9.36 และอื่น ๆ คิดเป็นร้อยละ 2.38 ตามลำดับ

ตารางที่ 11 จำนวนนักเรียนจำแนกตามน้ำหนักตามเกณฑ์ส่วนสูง/ส่วนสูงตามเกณฑ์อายุ ปีการศึกษา 2568

ประเภท	ก่อน ประณ ศึกษา	ร้อยละ	ประณ ศึกษา	ร้อยละ	มัธยม ศึกษา ตอนต้น	ร้อยละ	มัธยม ศึกษา ตอนปลาย	ร้อยละ
นักเรียนทั้งหมด	3,874	100	14,835	100	1,937	100	101	100
ผอม	450	11.62	908	6.12	57	2.94	3	2.97
ค่อนข้างผอม	371	9.58	1,097	7.39	121	6.25	0	0.00
สมส่วน	2,538	65.51	9,775	65.89	1,371	70.78	76	75.25
ท้วม	143	3.69	789	5.32	107	5.52	5	4.95
เริ่มอ้วน	173	4.47	1,308	8.82	162	8.36	9	8.91
อ้วน	192	4.96	949	6.40	117	6.04	8	7.92
ค่านอกเกณฑ์	7	0.18	9	0.06	2	0.10	0	0.00
อายุนอกเกณฑ์	0	0.00	0	0.00	0	0.00	0	0.00
เตี้ย	354	9.14	921	6.21	112	5.78	3	2.97
ค่อนข้างเตี้ย	344	8.88	1,014	6.84	109	5.63	9	8.91
สูงตามเกณฑ์	2,917	75.30	11,769	79.33	1,611	83.17	77	76.24
ค่อนข้างสูง	121	3.12	598	4.03	74	3.82	11	10.89
สูง	138	3.56	533	3.59	31	1.60	1	0.99
ส่วนสูงนอกเกณฑ์	0	0.00	0	0.00	0	0.00	0	0.00
อายุนอกเกณฑ์	0	0.00	0	0.00	0	0.00	0	0.00

จากตารางที่ 11 เมื่อพิจารณานักเรียนทั้งหมด จำแนกตามน้ำหนักตามเกณฑ์ส่วนสูง โดยรวมพบว่า นักเรียนที่มีน้ำหนักตามเกณฑ์มาตรฐานที่สุดคือระดับชั้นมัธยมศึกษาตอนปลาย คิดเป็นร้อยละ 75.25 นักเรียนที่มีส่วนสูงตามเกณฑ์มากที่สุดคือระดับชั้นมัธยมศึกษาตอนต้น คิดเป็นร้อยละ 83.17

ตารางที่ 12 จำนวนนักเรียนในเขตบริการที่อยู่ห่างไกลโรงเรียนเกิน 3 กิโลเมตร จำแนกตามวิธีการเดินทาง มาเรียนปีการศึกษา 2568

ระดับชั้น	จำนวนนักเรียน	วิธีการเดินทางมาเรียน				นักเรียนที่อยู่ห่างเกิน 3 กม.
		เดินเท้า	โดยใช้ยานพาหนะ		จักรยานยืมเรียน	
			เสียค่าโดยสาร	ไม่เสียค่าโดยสาร		
ก่อนประถมศึกษา	3,874	15	305	1,395	0	1,715
ประถมศึกษา	14,835	71	1,327	4,941	0	6,339
มัธยมศึกษาตอนต้น	1,937	10	148	668	0	826
มัธยมศึกษาตอนปลาย	101	1	27	31	0	59
รวมทั้งสิ้น	20,747	97	1,807	7,035	0	8,939
ร้อยละ นร.อยู่ห่างเกิน 3 กม. ต่อ นร. ทั้งหมด	100	1.09	20.21	78.70	0.00	43.09

แผนภูมิที่ 9 แสดงร้อยละจำนวนนักเรียนในเขตบริการที่อยู่ห่างไกลโรงเรียนเกิน 3 กิโลเมตร จำแนกตามระดับชั้น ปีการศึกษา 2568

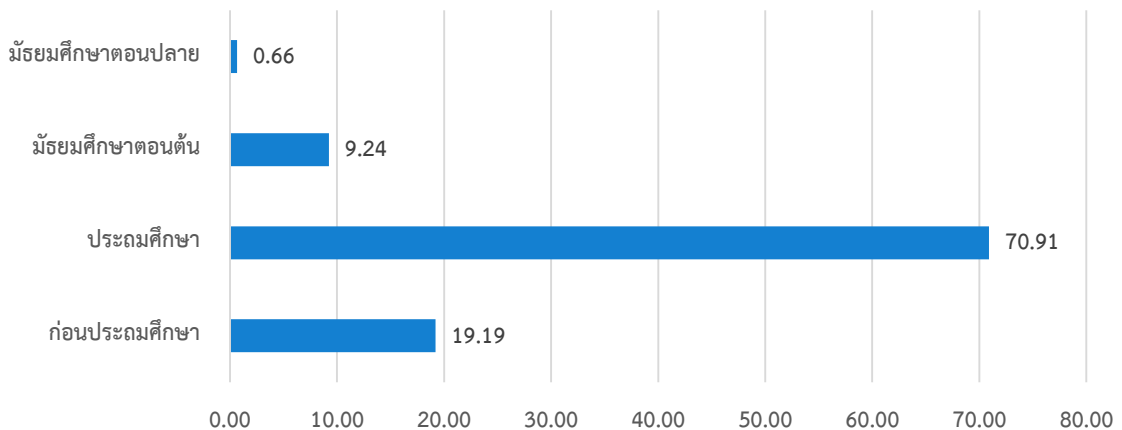

จากตารางที่ 12 และ แผนภูมิที่ 9 เมื่อพิจารณาจำนวนนักเรียนในเขตบริการที่อยู่ห่างไกลโรงเรียนเกิน 3 กิโลเมตร จำแนกตามวิธีเดินทางมาเรียน พบว่า นักเรียนเดินทางมาเรียนโดยใช้ยานพาหนะไม่เสียค่าโดยสารมากที่สุด คิดเป็นร้อยละ 78.70 ต่อจำนวนนักเรียนทั้งหมด รองลงมาใช้ยานพาหนะเสียค่าโดยสาร คิดเป็นร้อยละ 20.21 และเดินทางมาเรียนด้วยการเดินเท้า คิดเป็นร้อยละ 1.09 เปรียบเทียบวิธีการเดินทาง ร้อยละของจำนวนนักเรียนในเขตบริการที่อยู่ห่างไกลโรงเรียนเกิน 3 กิโลเมตร พบว่า นักเรียนระดับประถมศึกษา มีมากที่สุด รองลงมาคือก่อนประถมศึกษา และระดับมัธยมศึกษาตอนปลาย มีน้อยที่สุด

ตารางที่ 13 จำนวนนักเรียนด้อยโอกาส ปีการศึกษา 2568

รายการ	ก่อนประดม	ประมศึกษา	มัธยมต้น	มัธยมปลาย	รวม	ร้อยละ
เด็กถูกบังคับให้ขายแรงงาน	0	0	0	0	0	0.00
เด็กที่อยู่ในธุรกิจทางเพศ	0	0	0	0	0	0.00
เด็กถูกทอดทิ้ง	1	1	0	0	2	0.04
เด็กในสถานพินิจและคุ้มครองเยาวชน	0	0	0	0	0	0.00
เด็กเร่ร่อน	0	0	0	0	0	0.00
ผลกระทบจากเอดส์	0	1	0	0	1	0.02
ชนกลุ่มน้อย	0	11	0	0	11	0.19
เด็กที่ถูกทำร้ายทารุณ	1	0	0	0	1	0.02
เด็กยากจน	488	3,648	899	30	5,065	89.31
เด็กที่มีปัญหาเกี่ยวกับยาเสพติด	0	0	1	0	1	0.02
อื่น ๆ	0	0	0	0	0	0.00
กำพร้า	1	19	5	1	26	0.46
ทำงานรับผิดชอบตนเองและครอบครัว	0	0	0	0	0	0.00
มีความด้อยโอกาสมากกว่า 1 ประเภท	1	24	11	0	36	0.63
รวม	492	3704	916	31	5,671	100

แผนภูมิที่ 10 แสดงร้อยละของนักเรียนด้อยโอกาส ปีการศึกษา 2568

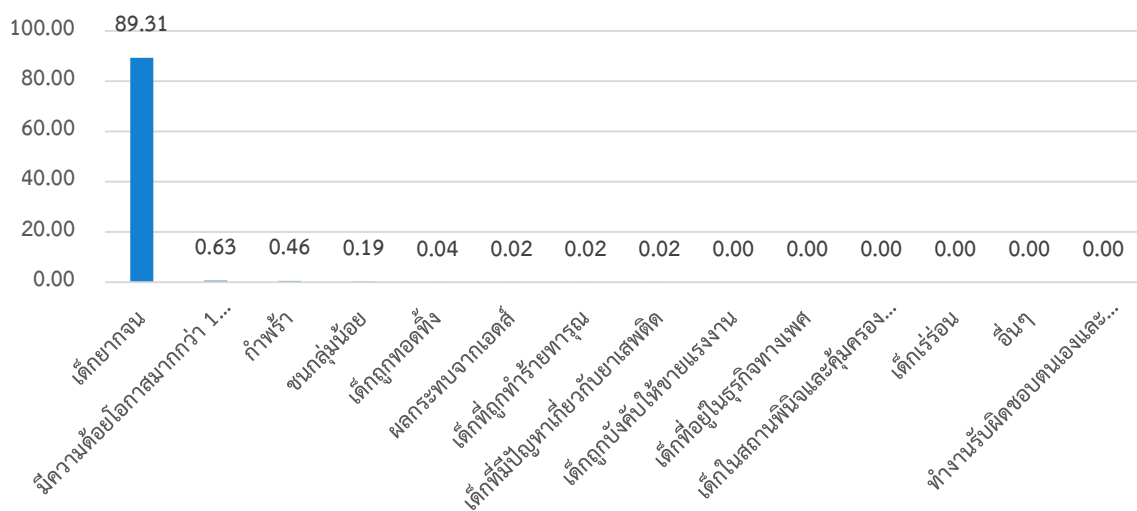

จากตารางที่ 13 และแผนภูมิที่ 10 จำนวนนักเรียนด้อยโอกาส ปีการศึกษา 2568 พบว่า เป็นเด็กยากจนมากที่สุด ร้อยละ 89.31 รองลงมาคือ เด็กที่มีความด้อยโอกาสมากกว่า 1 ประเภท ร้อยละ 0.63 และเป็นเด็กที่มีปัญหาเกี่ยวกับยาเสพติดน้อยที่สุด ร้อยละ 0.02

ตารางที่ 14 เปรียบเทียบจำนวนนักเรียนออกกลางคัน ระหว่างปีการศึกษา 2566 - 2567 จำแนกตามสาเหตุ

สาเหตุ	ปีการศึกษา 2566	ปีการศึกษา 2567	เพิ่ม/ลด
จำนวนนักเรียนทั้งหมด	21,401	20,747	-654
ฐานะยากจน	0	0	0
มีปัญหาครอบครัว	0	0	0
สมรสแล้ว	0	0	0
มีปัญหาในการปรับตัว	0	0	0
ต้องคดีถูกจับ	0	0	0
เจ็บป่วยอุบัติเหตุ	0	0	0
อพยพตามผู้ปกครอง	0	2	+2
หาเลี้ยงครอบครัว	0	0	0
กรณีอื่น ๆ	0	0	0
รวม	0	0	0

จากตารางที่ 14 เมื่อเปรียบเทียบจำนวนนักเรียนออกกลางคัน ระหว่าง 2 ปีการศึกษา ภาพรวมพบว่า จำนวนนักเรียนออกกลางคัน ปีการศึกษา 2567 มีนักเรียนออกกลางคันเพิ่มจาก ปีการศึกษา 2566 จำนวน 2 คน

ตารางที่ 15 จำนวนนักเรียนชั้นประถมศึกษาปีที่ 6 ที่จบการศึกษาและศึกษาต่อ ปีการศึกษา 2567

รายการ	ชาย	ร้อยละ	หญิง	ร้อยละ	รวม	ร้อยละ
นักเรียนเรียนจบ	1,316	50.10	1,311	49.90	2,627	100
โรงเรียนเดิม	284	21.58	224	17.09	508	19.34
โรงเรียนอื่น สังกัด สพฐ.	741	56.31	798	60.87	1,539	58.58
โรงเรียนสังกัดเอกชน	184	13.98	197	15.03	381	14.50
โรงเรียนพระปริยัติธรรมฯ	2	0.15	0	0.00	2	0.08
กศน.	10	0.76	6	0.46	16	0.61
อื่น ๆ	60	4.56	57	4.35	117	4.45
โรงเรียนอื่น สังกัด อปท.	35	2.66	29	2.21	64	2.44

จากตารางที่ 15 นักเรียนชั้นประถมศึกษาปีที่ 6 จำนวน 2,627 คน ที่จบการศึกษาและศึกษาต่อ พบว่า นักเรียนศึกษาต่อโรงเรียนอื่น สังกัด สพฐ. มากที่สุด ร้อยละ 58.58 รองลงมาคือ ศึกษาต่อโรงเรียนเดิม ร้อยละ 19.34 โรงเรียนสังกัดเอกชน ร้อยละ 14.50

ตารางที่ 16 จำนวนนักเรียนชั้นมัธยมศึกษาปีที่ 3 และมัธยมศึกษาปีที่ 6 ที่จบการศึกษาและศึกษาต่อ
ปีการศึกษา 2567

รายการ	ระดับชั้น ม.3		ระดับชั้น ม.6	
	จำนวน (คน)	ร้อยละ	จำนวน (คน)	ร้อยละ
นักเรียนเรียนจบ	536	100	25	100
- ศึกษาต่อ	510	95.15	25	100
- ประกอบอาชีพ	25	4.66	0	0
- บวชในศาสนา	0	0.00	0	0
- ไม่ประกอบอาชีพและไม่ศึกษาต่อ	0	0.00	0	0
- อื่น ๆ	1	0.19	0	0

จากตารางที่ 16 เมื่อพิจารณาร้อยละการเรียนจบและศึกษาต่อของนักเรียน พบว่านักเรียนที่จบการศึกษาชั้นมัธยมศึกษาปีที่ 3 ศึกษาต่อ คิดเป็นร้อยละ 95.15 และนักเรียนที่จบการศึกษาชั้นมัธยมศึกษาปีที่ 6 ศึกษาต่อ คิดเป็นร้อยละ 100

ตารางที่ 17 เปรียบเทียบจำนวนนักเรียนชั้นมัธยมศึกษาปีที่ 3 และมัธยมศึกษาปีที่ 6 ที่จบการศึกษาและศึกษาต่อ
ระหว่างปีการศึกษา 2567 – 2566

รายการ	ระดับชั้น ม.3			ระดับชั้น ม.6		
	ปีการศึกษา	ปีการศึกษา	เพิ่ม/ลด	ปีการศึกษา	ปีการศึกษา	เพิ่ม/ลด
	2566	2567		2566	2567	
นักเรียนเรียนจบ	616	536	-80	25	25	0
- ศึกษาต่อ	590	510	-80	25	25	0
- ประกอบอาชีพ	25	25	0	0	0	0
- บวชในศาสนา	1	0	-1	0	0	0
- ไม่ประกอบอาชีพและไม่ศึกษาต่อ	0	0	0	0	0	0
- อื่น ๆ	0	1	+1	0	0	0

จากตารางที่ 17 เมื่อเปรียบเทียบจำนวนนักเรียนที่จบการศึกษาและศึกษาต่อระดับชั้นมัธยมศึกษาปีที่ 3 และระดับชั้นมัธยมศึกษาปีที่ 6 ระหว่าง 2 ปีการศึกษา พบว่า ในปีการศึกษา 2567 มีนักเรียนที่จบการศึกษาและต้องการศึกษาต่อระดับมัธยมศึกษาชั้นปีที่ 3 ลดลงจากปีการศึกษา 2566

ตารางที่ 18 การจัดการศึกษาขั้นพื้นฐานโดยครอบครัว (Home School) ภาคเรียนที่ 1 ปีการศึกษา 2568

ที่	ชื่อผู้จัดการศึกษา	อำเภอ	ระดับชั้นที่ ขออนุญาต เปิดสอน	จัดการศึกษา ภาคเรียนที่/ ปีการศึกษา	ที่	ชื่อผู้เรียน	ระดับชั้น
1	นางสาวทศทัย ไกรภักดิ์ธรรม	ตะกั่วทุ่ง	ม.1	1/2568	1	ด.ญ.นวล เบทเทอร์ ไกรภักดิ์ธรรม	ม.1
			ป.4 - ป.6	1/2566	2	ด.ญ.นาถาเบทเทอร์ ไกรภักดิ์ธรรม	ป.6
2	นางภารดี มีสมบูรณ์	ท้ายเหมือง	ป.1 - ป.3	1/2567	3	ด.ญ.ติ่ม มีสมบูรณ์	ป.2
			ม.1 - ม.3	1/2567	4	ด.ญ.วีอาม มีสมบูรณ์	ม.2
			ม.1 - ม.3	1/2568	5	ด.ญ.ริฮาม มีสมบูรณ์	ม.1
			ป.1 - ป.3	1/2568	6	ด.ญ.ลีน มีสมบูรณ์	ป.1
3	นางณัฐมน เรืองศรี		ป.5 - ป.6	1/2567	7	ด.ญ.ชันทอง ยูน	ป.6
4	นางสาววิจิตรา ราษฎร์อุดม	ตะกั่วทุ่ง	ม.1 - ม.3	1/2566	8	ด.ญ.เซมิ ยูน	ม.3
			ป.4 - ป.6	1/2566	9	ด.ญ. สุบิน ยูน	ป.6
5	นายธีระภรณ์ ไพโรพกุลักษณ์	ตะกั่วป่า	ป.4 - ป.6	1/2566	10	ด.ช.จิรพันธ์ ไพโรพกุลักษณ์	ป.6
6	นายอัปเดตละห์ หมุดตะเหล็บ	เกาะยาว	ป.4 - ป.6	1/2568	11	ด.ญ.ชีวา หมุดตะเหล็บ	ป.4
			ม.1 - ม.3	1/2568	12	ด.ช.ซาบิต ศรีสมุทร	ม.1
			ป.1 - ป.3	1/2568	13	ด.ช.มนับ หมุดตะเหล็บ	ป.1
7	นางสาวกฤษณา เชื้อสง่า	คุระบุรี	อ.1 - อ.3	1/2566	14	ด.ช.อัปเดตลมูมิน อริยพฤกษ์	อ.3
8	นางไอริน ปายีแมเราะ	ทับปุด	ป.4 - ป.6	1/2568	15	ด.ญ.ชีฟาอ ปายีแมเราะ	ป.4
			ป.1 - ป.3	1/2568	16	ด.ช.ชากริน ปายีแมเราะ	ป.1
			อ.2 - อ.3	1/2567	17	ด.ญ.ชีริน ปายีแมเราะ	อ.3
9	นายนพพล คงแก้ว	ตะกั่วป่า	ป.2 - ป.3	1/2567	18	ด.ช.นนทพัทธ์ ว่างาย	ป.3
10	นางสาวรตภรณ์ ชนากุศล	ตะกั่วทุ่ง	ป.4 - ป.6	1/2568	19	ด.ช.เจตริน ชัยพงษ์ฤทธิ์	ป.4
			อ.1 - อ.3	1/2568	20	ด.ญ.ศิริณ ชัยพงษ์ฤทธิ์	อ.1
11	นายอนุชา บุตรสา	ทับปุด	อ.3	1/2568	21	ด.ช.อินศอฟ บุตรสา	อ.3
12	นางไอริน ปายีแมเราะ	ทับปุด	ป.1 - ป.3	1/2568	22	ด.ช.ชุลนูน อิกัส	ป.1
13	นางสาวมรติยา เสกสรรค์	ตะกั่วป่า	อ.3	1/2568	23	ด.ช.ฮาริช เสกสรรค์	อ.3
			อ.2 - อ.3	1/2568	24	ด.ช.มะฮ์ดี ชันธศักดิ์	อ.2
14	นายพรพจน์ ชื่นสมทรง	เมือง	อ.1 - อ.3	1/2568	25	ด.ญ.ปริณดา ชื่นสมทรง	อ.1

จากตารางที่ 18 อำเภอที่จัดการศึกษาโดยครอบครัวมากที่สุด คือ อำเภอตะกั่วทุ่ง อำเภอตะกั่วป่า และอำเภอทับปุด จำนวน 3 ครอบครัว สำหรับอำเภอเมือง อำเภอเกาะยาว อำเภอคุระบุรี และอำเภอท้ายเหมือง อำเภอละ 1 ครอบครัว

ตารางที่ 19 จำนวนบุคลากร จำแนกตามประเภท ปีการศึกษา 2568

ประเภท	จำนวน(คน)	ร้อยละ
ข้าราชการครู	1,471	77.67
- ผู้บริหารการศึกษา	1	
- รองผู้บริหารการศึกษา	3	
- ผู้บริหารสถานศึกษา/รองผู้บริหารสถานศึกษา	116	
- รองผู้บริหารสถานศึกษา	40	
- ครูผู้สอน	1,300	
- ศึกษานิเทศก์	11	
บุคลากรทางการศึกษา	38	2.01
พนักงานราชการ	37	1.95
ลูกจ้างประจำ	16	0.84
- ช่างปูน	11	
- ช่างครุภัณฑ์	1	
- ช่างไฟฟ้า	0	
- พนักงานขับรถยนต์	1	
- พนักงานบริการ	2	
- พนักงานสถานที่	1	
ลูกจ้างชั่วคราว	332	17.53
โรงเรียน	322	
- อธิการ (15,000)	53	
- อธิการ (9,000) โครงการคืนครู	59	
- นักการภารโรง	117	
- ครูvikฤต	25	
- ครูโรงเรียนในโครงการพระราชดำริ	8	
- ครูวิทยาศาสตร์-คณิตศาสตร์	10	
- ครูผู้ทรงคุณค่าแห่งแผ่นดิน	2	
- พี่เลี้ยงเด็กพิการ	48	
สพป.พังงา	10	
งบบริหารจัดการ สพป.พังงา	4	
- ปรินญาตรีขึ้นไป	2	
- ต่ำกว่าปรินญาตรี	2	
งบ สพฐ.	5	
- พนักงานพิมพ์ดีด	1	
- พนักงานทำความสะอาด	1	
- พนักงานขับรถ	1	
- เวย์ยาม	1	
- อธิการ	1	
งบ อื่น ๆ	1	
- เจ้าหน้าที่ลูกเสือ	1	
รวม	1,894	100

(ข้อมูล ณ วันที่ 10 มิถุนายน พ.ศ. 2568)

จากตารางที่ 19 เมื่อพิจารณาร้อยละของบุคลากรในสังกัดจำแนกตามประเภท พบว่าเป็นข้าราชการครูมากที่สุด คิดเป็นร้อยละ 77.67 รองลงมาเป็นลูกจ้างชั่วคราว คิดเป็นร้อยละ 17.53 และลูกจ้างประจำมีอัตราน้อยที่สุด คิดเป็นร้อยละ 0.84

ตารางที่ 20 จำนวนผู้บริหารสถานศึกษาและข้าราชการครู จำแนกตามตำแหน่งและวุฒิการศึกษา

วุฒิ/ตำแหน่ง	ผู้บริหารสถานศึกษา/ รองผู้บริหารสถานศึกษา	ครูผู้สอน	รวม	ร้อยละ
ต่ำกว่าปริญญาตรี	0	0	0	0
ปริญญาตรี	4	1,106	1,110	77.46
ปริญญาโท	146	171	317	22.12
ปริญญาเอก	6	0	6	0.42
รวม	156	1,277	1,433	100

(ข้อมูล ณ วันที่ 10 มิถุนายน พ.ศ. 2568)

จากตารางที่ 20 เมื่อพิจารณาจำนวนผู้บริหารสถานศึกษาและข้าราชการครู จำแนกตามตำแหน่งและวุฒิการศึกษา พบว่ามีวุฒิปริญญาตรีมากที่สุด คิดเป็นร้อยละ 77.46 รองลงมาคือปริญญาโท คิดเป็นร้อยละ 22.12 และระดับปริญญาเอก คิดเป็นร้อยละ 0.42

ตารางที่ 21 จำนวนผู้บริหารสถานศึกษาและข้าราชการครู จำแนกตามวิทยฐานะ

วิทยฐานะ/ตำแหน่ง	ผู้บริหารสถานศึกษา/ รองผู้บริหารสถานศึกษา	ครูผู้สอน	รวมทั้งสิ้น	ร้อยละ
ไม่มีวิทยฐานะ	0	693	693	48.36
ชำนาญการ	33	324	357	24.91
ชำนาญการพิเศษ	121	259	380	26.52
เชี่ยวชาญ	2	1	3	0.21
เชี่ยวชาญพิเศษ	0	0	0	0
รวม	156	1,277	1,433	100

(ข้อมูล ณ วันที่ 10 มิถุนายน พ.ศ. 2568)

จากตารางที่ 21 เมื่อพิจารณาจำนวนผู้บริหารสถานศึกษาและข้าราชการครู จำแนกตามวิทยฐานะ พบว่าไม่มีวิทยฐานะมากที่สุด คิดเป็นร้อยละ 48.36 รองลงมาคือชำนาญการ คิดเป็นร้อยละ 24.91 และเชี่ยวชาญมีน้อยที่สุด คิดเป็นร้อยละ 0.21

คุณภาพการศึกษา

ตารางที่ 22 เปรียบเทียบคะแนนเฉลี่ยร้อยละผลการทดสอบระดับชาติขั้นพื้นฐาน (O-Net) ชั้นประถมศึกษาปีที่ 6 สำนักงานเขตพื้นที่การศึกษาประถมศึกษาพังงา ระหว่างปีการศึกษา 2566 กับปีการศึกษา 2567

กลุ่มสาระการเรียนรู้	คะแนนเฉลี่ยร้อยละ		
	ปีการศึกษา 2566	ปีการศึกษา 2567	พัฒนาการ +/-
ภาษาไทย	58.05	53.98	-4.07
คณิตศาสตร์	29.59	27.08	-2.51
วิทยาศาสตร์	41.29	40.89	-0.40
ภาษาอังกฤษ	34.05	30.15	-3.90
คะแนนเฉลี่ยร้อยละ	40.75	38.03	-2.72

จากตารางที่ 22 การเปรียบเทียบผลการทดสอบทางการศึกษาระดับชาติขั้นพื้นฐาน (O-NET) ชั้นประถมศึกษาปีที่ 6 ระหว่างปีการศึกษา 2566 กับปีการศึกษา 2567 พบว่า ปีการศึกษา 2566 คะแนนเฉลี่ยทั้ง 4 กลุ่มสาระ มีคะแนนรวมเฉลี่ยร้อยละ 40.75 และปีการศึกษา 2567 มีคะแนนรวมเฉลี่ยร้อยละ 38.03 ซึ่งมีคะแนนเฉลี่ยลดลง ร้อยละ -2.72 เมื่อเปรียบเทียบเป็นรายกลุ่มสาระการเรียนรู้ พบว่า ทุกกลุ่มสาระการเรียนรู้มีคะแนนเฉลี่ยลดลงจากปีการศึกษา 2566

ตารางที่ 23 เปรียบเทียบคะแนนเฉลี่ยร้อยละผลการทดสอบระดับชาติขั้นพื้นฐาน (O-Net) ชั้นมัธยมศึกษาปีที่ 3 สำนักงานเขตพื้นที่การศึกษาประถมศึกษาพังงา ระหว่างปีการศึกษา 2566 กับปีการศึกษา 2567

กลุ่มสาระการเรียนรู้	คะแนนเฉลี่ยร้อยละ		
	ปีการศึกษา 2566	ปีการศึกษา 2567	พัฒนาการ +/-
ภาษาไทย	49.33	48.87	-0.46
คณิตศาสตร์	20.72	22.18	+1.46
วิทยาศาสตร์	28.51	32.17	+3.67
ภาษาอังกฤษ	27.50	26.31	-1.19
คะแนนเฉลี่ยร้อยละ	31.52	32.38	+0.87

จากตารางที่ 23 การเปรียบเทียบผลการทดสอบทางการศึกษาระดับชาติขั้นพื้นฐาน (O-NET) ชั้นมัธยมศึกษาปีที่ 3 ระหว่างปีการศึกษา 2566 กับปีการศึกษา 2567 พบว่า คะแนนเฉลี่ยทั้ง 4 กลุ่มสาระ ปีการศึกษา 2566 มีคะแนนรวมเฉลี่ยร้อยละ 31.52 และปีการศึกษา 2567 มีคะแนนรวมเฉลี่ยร้อยละ 32.38 ซึ่งมีคะแนนเฉลี่ยเพิ่มขึ้น ร้อยละ 0.87 เมื่อเปรียบเทียบเป็นรายกลุ่มสาระการเรียนรู้ พบว่า กลุ่มสาระการเรียนรู้คณิตศาสตร์ และวิทยาศาสตร์ ปีการศึกษา 2567 มีค่าพัฒนาการเพิ่มขึ้นจากปีการศึกษา 2566 ร้อยละ 1.46 และร้อยละ 3.67 ตามลำดับ

ตารางที่ 24 เปรียบเทียบคะแนนเฉลี่ยร้อยละผลการทดสอบระดับชาติขั้นพื้นฐาน (O-Net) ชั้นมัธยมศึกษาปีที่ 6 สำนักงานเขตพื้นที่การศึกษาประถมศึกษาพังงา ระหว่างปีการศึกษา 2566 กับปีการศึกษา 2567

กลุ่มสาระการเรียนรู้	คะแนนเฉลี่ยร้อยละ		
	ปีการศึกษา 2566	ปีการศึกษา 2567	พัฒนาการ +/-
ภาษาไทย	35.63	36.85	+1.22
คณิตศาสตร์	22.45	18.41	-4.04
วิทยาศาสตร์	27.42	21.41	-6.01
สังคม	32.05	32.93	+0.88
ภาษาอังกฤษ	20.27	23.48	+3.21
คะแนนเฉลี่ยร้อยละ	27.56	26.62	-0.94

จากตารางที่ 24 การเปรียบเทียบผลการทดสอบทางการศึกษาระดับชาติขั้นพื้นฐาน (O-NET) ชั้นมัธยมศึกษาปีที่ 6 ระหว่างปีการศึกษา 2566 กับปีการศึกษา 2567 พบว่า คะแนนเฉลี่ยทั้ง 4 กลุ่มสาระ ปีการศึกษา 2566 มีคะแนนรวมเฉลี่ยร้อยละ 27.56 และปีการศึกษา 2567 มีคะแนนรวมเฉลี่ยร้อยละ 26.62 ซึ่งมีคะแนนเฉลี่ยลดลง ร้อยละ 0.94 เมื่อเปรียบเทียบเป็นรายกลุ่มสาระการเรียนรู้ พบว่า มีกลุ่มสาระการเรียนรู้ ปีการศึกษา 2567 ที่มีค่าพัฒนาการเพิ่มขึ้นจากปีการศึกษา 2566 ได้แก่ ภาษาไทย เพิ่มขึ้นร้อยละ 1.22 สังคม เพิ่มขึ้นร้อยละ 0.88 และภาษาอังกฤษ เพิ่มขึ้นร้อยละ 3.21

ตารางที่ 25 เปรียบเทียบคะแนนเฉลี่ยร้อยละผลการประเมินคุณภาพการศึกษาขั้นพื้นฐาน (NT) ชั้นประถมศึกษาปีที่ 3 สำนักงานเขตพื้นที่การศึกษาประถมศึกษาพังงา ระหว่างปีการศึกษา 2566 กับปีการศึกษา 2567

ความสามารถ	คะแนนเฉลี่ยร้อยละ		
	ปีการศึกษา 2566	ปีการศึกษา 2567	พัฒนาการ +/-
ความสามารถด้านคณิตศาสตร์	57.16	60.70	+1.61
ความสามารถด้านภาษาไทย	69.19	70.80	+3.54
รวม 2 ด้าน	63.17	65.77	+2.60

จากตารางที่ 25 เมื่อเปรียบเทียบคะแนนเฉลี่ยร้อยละผลการประเมินคุณภาพผู้เรียน ชั้นประถมศึกษาปีที่ 3 สำนักงานเขตพื้นที่การศึกษาประถมศึกษาพังงา ระหว่างปีการศึกษา 2566 กับปีการศึกษา 2567 ในภาพรวม พบว่า ปีการศึกษา 2567 มีค่าพัฒนาการรวม 2 ด้าน เพิ่มขึ้นจากปีการศึกษา 2566 ร้อยละ 2.60

ตารางที่ 26 เปรียบเทียบคะแนนเฉลี่ยร้อยละผลการประเมินความสามารถด้านการอ่านของผู้เรียน (RT) ชั้นประถมศึกษาปีที่ 1 ระหว่างปีการศึกษา 2566 กับปีการศึกษา 2567

ความสามารถ	คะแนนเฉลี่ยร้อยละ		
	ปีการศึกษา 2566	ปีการศึกษา 2567	พัฒนาการ +/-
การอ่านออกเสียง	84.07	84.41	+0.34
การอ่านรู้เรื่อง	82.55	84.55	+2.00
รวม 2 ด้าน	83.31	84.48	+1.17

จากตารางที่ 26 เมื่อเปรียบเทียบคะแนนเฉลี่ยร้อยละผลการประเมินความสามารถด้านการอ่านของผู้เรียน ชั้นประถมศึกษาปีที่ 1 ปีการศึกษา 2566 กับปีการศึกษา 2567 ในภาพรวม พบว่า ปีการศึกษา 2567 มีค่าพัฒนาการรวม 2 ด้าน เพิ่มขึ้นจากปีการศึกษา 2566 ร้อยละ 1.17

คำนิยาม

ข้อมูล ณ วันที่ 10 มิถุนายน 2568

โรงเรียน หมายถึง โรงเรียนในสังกัดสำนักงานคณะกรรมการการศึกษาขั้นพื้นฐาน

นักเรียนพิการ หมายถึง บุคคลที่มีความบกพร่องทางร่างกายและจิตใจ แบ่งเป็น 9 ประเภท ได้แก่

- 1) คนที่มีความบกพร่องทางการเห็น หมายถึง บุคคลที่สูญเสียการเห็นตั้งแต่ระดับเล็กน้อยจนถึงบอดสนิท อาจแบ่งได้ 2 ประเภท คือ คนตาบอดสนิท และคนเห็นเลือนราง
- 2) คนที่มีความบกพร่องทางการได้ยิน หมายถึง คนที่สูญเสียการได้ยินตั้งแต่ระดับรุนแรงจนถึงระดับน้อยอาจแบ่งออกเป็น 2 ประเภท คือ คนหูหนวก และคนหูตึง
- 3) คนที่มีความบกพร่องทางสติปัญญา หมายถึง คนที่มีพัฒนาการช้ากว่าคนปกติทั่วไปเมื่อวัดสติปัญญา โดยใช้แบบทดสอบมาตรฐานแล้ว มีสติปัญญาดำกว่าบุคคลปกติและความสามารถในการปรับเปลี่ยนพฤติกรรมต่ำกว่าเกณฑ์ปกติอย่างน้อย 2 ทักษะหรือมากกว่า เช่น ทักษะการสื่อความหมาย ทักษะทางสังคม ทักษะการใช้ สาธารณสมบัติ การดูแลตนเอง การดำรงชีวิตในบ้าน การควบคุมตนเอง สุขภาพอนามัย และความปลอดภัย การเรียนวิชาเพื่อชีวิตประจำวัน การใช้เวลาว่างและการทำงาน ซึ่งลักษณะความบกพร่องทางสติปัญญา จะแสดงอาการก่อนอายุ 18 ปี อาจแบ่งความบกพร่องของสติปัญญาออกเป็น 2 ระดับ ดังนี้

(1) เด็กปัญญาอ่อนที่เรียนหนังสือได้ หมายถึง เด็กปัญญาอ่อนที่มีระดับสติปัญญาอยู่ระหว่าง 50 – 70 วัดโดยใช้แบบทดสอบมาตรฐาน มีสติปัญญาและความเฉลียวฉลาดไม่เท่าเทียมกับเด็กปกติในวัยเดียวกันและมีพฤติกรรมทางสังคมไม่เหมาะสมกับวัย

(2) เด็กปัญญาอ่อนที่ฝึกได้ หมายถึง เด็กปัญญาอ่อนที่มีระดับสติปัญญาอยู่ระหว่าง 35 – 49 โดยประมาณ เป็นเด็กปัญญาอ่อนขั้นปานกลางที่มีสติปัญญาและพฤติกรรมเป็นอุปสรรคต่อการเรียนรู้ของเด็ก

- 4) คนที่มีความบกพร่องทางร่างกายหรือสุขภาพ หมายถึง คนที่มีอวัยวะไม่สมส่วนอวัยวะส่วนใดส่วนหนึ่งหรือหลายส่วนขาดหายไป กระดูกและกล้ามเนื้อพิการ เจ็บป่วยเรื้อรัง รุนแรง มีความพิการของระบบประสาท มีความลำบากในการเคลื่อนไหวซึ่งเป็นอุปสรรคต่อการเรียนในสภาพปกติ ทั้งนี้ไม่รวม คนที่มีความบกพร่องทางประสาทสัมผัส ได้แก่ ตาบอด หูหนวก อาจแบ่งได้เป็นประเภท ดังนี้ โรคของระบบประสาท โรคทางระบบกล้ามเนื้อกระดูก การไม่สมประกอบมาแต่กำเนิด สภาพความพิการและความบกพร่องทางสุขภาพอื่น ๆ

- 5) คนที่มีปัญหาทางการเรียนรู้ หมายถึง คนที่มีความบกพร่องอย่างใดอย่างหนึ่ง หรือหลายอย่างทางกระบวนการพื้นฐานทางจิตวิทยาที่เกี่ยวกับความเข้าใจหรือการใช้ภาษา อาจเป็นภาษาพูดและหรือภาษาเขียน ซึ่งส่งผลทำให้มีปัญหาในการฟัง การพูด การคิด การอ่าน การเขียน การสะกด หรือการคำนวณ รวมทั้งสภาพความบกพร่องในการรับรู้สมองได้รับบาดเจ็บ การปฏิบัติงานของสมองสูญเสียไป ซึ่งทำให้มีปัญหาในการอ่าน และปัญหาในการเข้าใจภาษา ทั้งนี้ ไม่รวมคนที่มีปัญหาทางการเรียนเนื่องจากสภาพ บกพร่องทางการเห็น การได้ยิน การเคลื่อนไหว ปัญญาอ่อน ปัญหาทางอารมณ์ หรือความด้อยโอกาสเนื่องจากสิ่งแวดล้อม วัฒนธรรมหรือเศรษฐกิจ
- 6) คนที่มีความบกพร่องทางการพูดและภาษา หมายถึง บุคคลที่มีความบกพร่องในเรื่องของการออกเสียงพูด เช่น เสียงผิดปกติ อัตราความเร็วและจังหวะการพูดผิดปกติ หรือคนที่มีความบกพร่องในเรื่องความเข้าใจและการใช้ภาษาพูด การเขียน และหรือระบบสัญลักษณ์อื่นที่ใช้ในการติดต่อสื่อสาร ซึ่งอาจเกี่ยวกับรูปแบบของภาษา เนื้อหาของภาษา และหน้าที่ของภาษา
- 7) คนที่มีปัญหาทางพฤติกรรมหรือทางอารมณ์ หมายถึง คนที่มีพฤติกรรมเบี่ยงเบนไปจากปกติเป็นอย่างมาก และปัญหาทางพฤติกรรมนั้นเป็นไปอย่างต่อเนื่อง ไม่เป็นที่ยอมรับทางสังคมหรือวัฒนธรรม
- 8) คนออทิสติก หมายถึง บุคคลที่มีความบกพร่องทางพัฒนาการด้านสังคม ภาษาและการสื่อความหมาย พฤติกรรมอารมณ์ และจินตนาการ ซึ่งมีสาเหตุเนื่องมาจากการทำงานในหน้าที่บางส่วนของสมองผิดปกติไป และความผิดปกตินี้พบได้ก่อนวัย 30 เดือน ลักษณะของบุคคลออทิสติก สรุปได้ดังนี้
 - (1) มีความบกพร่องทางปฏิสัมพันธ์ทางสังคม
 - (2) มีความบกพร่องทางการสื่อสาร ทั้งด้านการใช้ภาษาพูด ความเข้าใจภาษา การแสดงกริยาสื่อความหมาย
 - (3) มีความบกพร่องด้านพฤติกรรมและอารมณ์ บางคนมีพฤติกรรมซ้ำๆ ผิดปกติ
 - (4) มีความบกพร่องด้านการรับรู้ทางประสาทสัมผัส การใช้ประสาทสัมผัสทั้ง 5
 - (5) มีความบกพร่องด้านการใช้อวัยวะต่างๆ อย่างประสานสัมพันธ์ การใช้ส่วนต่างๆ ของร่างกาย
 - (6) มีความบกพร่องด้านการจินตนาการ ไม่สามารถแยกเรื่องจริงเรื่องสมมุติ หรือประยุกต์วิธีจากเหตุการณ์หนึ่งไปยังอีกเหตุการณ์หนึ่งได้
 - (7) มีความบกพร่องด้านสมาธิ มีความสนใจที่สั้น วอกแวกง่าย
- 9) คนที่มีความพิการซ้อน หมายถึง คนที่มีสภาพความบกพร่องหรือความพิการมากกว่าหนึ่งประเภทในบุคคลเดียวกัน

นักเรียนที่ออกกลางคัน หมายถึง นักเรียนที่ออกจากระบบโรงเรียนระหว่างปี โดยไม่สามารถกลับเข้ามาเรียนได้ ซึ่งเกิดจากสาเหตุดังนี้

- 1) ฐานะยากจน
- 2) มีปัญหาครอบครัว
- 3) สมรสแล้ว
- 4) มีปัญหาในการปรับตัว
- 5) ต้องคดี/ถูกจับ
- 6) เจ็บป่วย/อุบัติเหตุ
- 7) อพยพตามผู้ปกครอง
- 8) หาเลี้ยงครอบครัว
- 9) กรณีอื่น ๆ

ข้าราชการครูตาม (จ.18) หมายถึง ข้าราชการครูที่กำหนดไว้ตาม จ.18 ของโรงเรียน ซึ่งอาจจะมากหรือน้อยกว่าจำนวนข้าราชการครูที่สอนในโรงเรียนจริง เนื่องจากมีข้าราชการครูบางส่วนไปช่วยราชการที่โรงเรียนอื่นหรือศึกษาต่อ หรือข้าราชการครูจากโรงเรียนอื่นมาช่วย

ข้าราชการครูที่ปฏิบัติงานจริงในสถานศึกษา หมายถึง ข้าราชการครูที่ปฏิบัติงานสอนในสถานศึกษานั้นๆจริง ซึ่งอาจจะมากหรือน้อยกว่าจำนวนข้าราชการครูตามกรอบอัตรากำลัง เนื่องจากมีข้าราชการครูบางส่วนไปช่วยราชการที่โรงเรียนอื่นหรือลาศึกษาต่อ หรือข้าราชการครูจากโรงเรียนอื่นมาช่วยราชการ

ครูผู้ช่วย หมายถึง ข้าราชการครูที่อยู่ในระหว่างการทดลองปฏิบัติราชการ

ครู หมายถึง ข้าราชการครู คศ.1 และ ครู คศ.2 ที่ยังไม่ได้รับการประเมินวิทยฐานะ

ครูชำนาญการ หมายถึง ข้าราชการครูที่ได้รับเงินเดือน คศ.2 และได้รับเงินวิทยฐานะ 3,500 บาท

ครูชำนาญการพิเศษ หมายถึง ข้าราชการครูที่ได้รับเงินเดือน คศ.3 และได้รับเงินวิทยฐานะ 5,600 บาท

ครูเชี่ยวชาญ หมายถึง ข้าราชการครูที่ได้รับเงินเดือน คศ.4 และได้รับเงินวิทยฐานะ 9,900 บาท

ครูเชี่ยวชาญพิเศษ หมายถึง ข้าราชการครูที่ได้รับเงินเดือน คศ.5 และได้รับเงินวิทยฐานะ 13,000 บาท

ครูอัตราจ้างชั่วคราว หมายถึง ครูที่จ้างชั่วคราวด้วยงบประมาณในโครงการต่าง ๆ จากส่วนราชการที่จัดสรรให้ และจากงบประมาณอื่น

ลูกจ้างประจำ หมายถึง ลูกจ้างประจำที่ได้รับเงินเดือนจากเงินงบประมาณของทางราชการหมวดลูกจ้างประจำ

ลูกจ้างชั่วคราว หมายถึง ลูกจ้างที่จ้างชั่วคราวด้วยเงินงบประมาณของทางราชการ และจากงบประมาณอื่น

พนักงานราชการ หมายถึง บุคคลซึ่งได้รับการจ้างตามสัญญาจ้าง โดยได้รับค่าตอบแทนจากงบประมาณของส่วนราชการ เพื่อพนักงานของรัฐในการปฏิบัติงานให้กับส่วนราชการนั้น

ภาคผนวก

ข้อมูลทั่วไปรายโรงเรียน ปีการศึกษา 2568

สังกัดสำนักงานเขตพื้นที่การศึกษาประถมศึกษาพังงา

ข้อมูลนักเรียนภาคเรียนที่ 1/2568 ณ วันที่ 10 มิถุนายน 2568

	โรงเรียน	ชื่อผู้บริหาร	ที่ตั้งโรงเรียน			ระดับชั้น					ห้องเรียน	ผอ./รองผอ.	ครู	เปิดสอน	ประเภทโรงเรียน
			หมู่	ถนน	ตำบล	อนุบาล	ประถม	ม.ต้น	ม.ปลาย	รวม					
อำเภอเมือง (รหัสไปรษณีย์ 82000)															
1	เกาะปันหยี	นางสาววรรณศิริ อุ่นขาว	2		เกาะปันหยี	20	81	31	0	132	11	1	14	อ.2 - ม.3	ข,พ
2	เกาะหมากน้อย	นางนิลมณี ศรีม่วง	4		เกาะปันหยี	28	115	55	0	198	11	2	14	อ.2 - ม.3	ข,พ
3	เกาะไม้ไผ่	นางพรรณราย จรุงการ	3		เกาะปันหยี	17	42	7	0	66	10	1	9	อ.2 - ม.3	ข,พ
4	บ้านตากแดด	นางสาวกนกพร คงยศ	2		ตากแดด	32	82	0	0	114	8	1	7	อ.2 - ป.6	
5	อนุบาลพังงา	นายบุญรัฐ หลีกแหลม	3	-	ถ้ำน้ำผุด	335	1324	0	0	1,659	54	4	66	อ.1 - ป.6	
6	บ้านทุ่งเจดีย์	นายรุ่งโรจน์ อุตราภาส		เพชรเกษม	ท้ายช้าง	124	485	0	0	609	22	2	29	อ.1 - ป.6	ร
7	บ้านบางกั้น	นายเอกลักษณ์ สมบัติบุญ	4	พังงา-กะปง	ทุ่งคาโงก	51	87	0	0	138	9	1	10	อ.1 - ป.6	ค
8	วัดปัจจันตคาม	นายธงชาติ ทองขาว	1	พังงา-กะปง	ทุ่งคาโงก	14	94	43	0	151	11	2	13	อ.2 - ม.3	ข,ร
9	เมืองพังงา	นายสหัสชัย นาคพันธ์	3	เพชรเกษม	นบปริง	38	132	82	0	252	11	2	14	อ.2 - ม.3	ข,ร
10	วัดชนาธิการาม	นางวิภาดา ขุนนิตย	6	-	นบปริง	14	59	0	0	73	8	1	5	อ.2 - ป.6	
11	บ้านเขาเต่า	นายนิกรณ โยมเนียม	3		บางเตย	14	66	50	0	130	12	2	14	อ.1 - ม.3	ข,ร
12	เกาะเคี่ยม	นายเอกสิทธิ์ ธีระกุลพิศุทธิ์	5		บางเตย	11	44	0	0	55	8	1	4	อ.2 - ป.6	
13	บ้านกลาง	นางวารุณี ฟ่านปาน	6		บางเตย	11	109	58	0	178	11	2	13	อ.2 - ม.3	ข
14	วัดสองแพรก	นางสาววาสนา บรรเทา	2	สองแพรก	สองแพรก	22	36	0	0	58	9	1	3	อ.1 - ป.6	
รวม อำเภอเมืองพังงา						731	2,756	326	0	3,813	195	23	215		

โรงเรียน	ชื่อผู้บริหาร	ที่ตั้งโรงเรียน			ระดับชั้น					ห้องเรียน	ผอ./รองผอ.	ครู	เปิดสอน	ประเภทโรงเรียน	
		หมู่	ถนน	ตำบล	อนุบาล	ประถม	ม.ต้น	ม.ปลาย	รวม						
อำเภอเกาะยาว (รหัสไปรษณีย์ 82160 ยกเว้น ต.พรุใน 83000)															
15	เกาะยาว	นายสมโภชน์ ศรีสมุทร	1	กาลัยกุล	เกาะยาวน้อย	33	172	0	0	205	9	2	10	อ.1 - ป.6	พ,ค
16	บ้านน้ำจืด	นายภาณุโรจน์ โสทัยิม	3	กาลัยกุล	เกาะยาวน้อย	0	69	0	0	69	6	1	5	ป.1 - ป.6	พ
17	บ้านริมทะเล	นางสาวสุกัญญา การะกำ	5	กาลัยกุล	เกาะยาวน้อย	0	79	0	0	79	6	1	7	ป.1 - ป.6	พ
18	บ้านท่าเขา	นางสุภาณี ชูสุวรรณ	4	กาลัยกุล	เกาะยาวน้อย	0	81	0	0	81	6	1	5	ป.1 - ป.6	พ
19	บ้านช่องตลาด	นางฉัตรชนก พึ่งถิ่น	2	กาลัยกุล	เกาะยาวใหญ่	33	121	53	0	207	11	2	14	อ.2 - ม.3	ช,พ
20	บ้านคลองบอน	นายอนันต์ หาญจิตร	4	กาลัยกุล	เกาะยาวใหญ่	20	104	0	0	124	8	1	7	อ.2 - ป.6	พ
21	บ้านย่าหมี	นางสุวรรณิ ดำนาดี	3	กาลัยกุล	เกาะยาวใหญ่	0	22	0	0	22	6	1	3	ป.1 - ป.6	พ
22	อ่าวมะม่วง	นายเจษฎา อนันตศรี	1	กาลัยกุล	พรุใน	23	79	0	0	102	8	1	7	อ.2 - ป.6	พ
23	บ้านท่าเรือ	นางสาวอัจฉรา สอนสัง	4	กาลัยกุล	พรุใน	80	158	0	0	238	9	2	11	อ.1 - ป.6	พ
24	บ้านพรุใน	นายเกรียงศักดิ์ ศรีรุ่งเรือง	2	กาลัยกุล	พรุใน	51	161	100	0	312	12	2	14	อ.2 - ม.3	ช,พ
25	อ่าวกะป้อ	นายอุดม กุลดี	3	กาลัยกุล	พรุใน	59	137	78	101	375	18	2	20	อ.1 - ม.6	ช,พ
26	บ้านคลองดินเหนียว	นายนันตชัย แอญ	5	กาลัยกุล	พรุใน	20	40	0	0	60	9	1	5	อ.1 - ป.6	พ
รวมอำเภอเกาะยาว						319	1,223	231	101	1,874	108	17	108		

	โรงเรียน	ชื่อผู้บริหาร	ที่ตั้งโรงเรียน			ระดับชั้น					ห้องเรียน	ผอ./รองผอ.	ครู	เปิดสอน	ประเภทโรงเรียน
			หมู่	ถนน	ตำบล	อนุบาล	ประถม	ม.ต้น	ม.ปลาย	รวม					
อำเภอกะปง (รหัสไปรษณีย์ 82170)															
27	บ้านกะปง	นางสาวนภาพร นาคอุดม	2		กะปง	17	65	0	0	82	8	1	7	อ.2 - ป.6	
28	กะปง	นางกลอยใจ ต้นสกุล	1		ท่านา	35	64	0	0	99	8	1	7	อ.2 - ป.6	
29	บ้านปากถัก	นางสุจิตรา เจียมจำนงค์	2		ท่านา	51	159	0	0	210	8	2	10	อ.2 - ป.6	ค
30	บ้านปากพู่ (รองหงส์ทองรัฐรังสรรค์)	นางสาวสุทิตา พุพัฒน์ศิลป์	4		ท่านา	41	108	25	0	174	12	1	14	อ.1 - ม.3	ข
31	บ้านรมณีย์	นายวิระ นวลประจักษ์ (รก.)	1		รมณีย์	0	39	0	0	39	6	1	5	ป.1 - ป.6	
32	บ้านท่าหัน	นางสาวสิริลักษณ์ แซ่ตัน (รก.)	2		รมณีย์	11	27	0	0	38	9	0	3	อ.1 - ป.6	
33	บ้านปากคลอง	นางสาวสิริลักษณ์ แซ่ตัน	3		รมณีย์	15	48	0	0	63	8	1	4	อ.2 - ป.6	
34	บ้านบางแก้ว	นางอภิญญา เตี้ยวสกุล	1	ตะกั่วป่า	เหมาะ	25	108	0	0	133	8	1	10	อ.2 - ป.6	
35	บ้านช้างเขือ	นายวุฒิพงศ์ ภิรมย์ (รก.)	4		เหล	7	25	0	0	32	7	0	3	อ.2 - ป.6	
36	วัดนารายณ์การาม	นายวุฒิพงศ์ ภิรมย์	3		เหล	35	111	50	0	196	11	2	14	อ.2 - ม.3	ข
รวมอำเภอกะปง						237	754	75	0	1,066	85	10	77		

	โรงเรียน	ชื่อผู้บริหาร	ที่ตั้งโรงเรียน			ระดับชั้น					ห้องเรียน	ผอ./รองผอ.	ครู	เปิดสอน	ประเภทโรงเรียน
			หมู่	ถนน	ตำบล	อนุบาล	ประถม	ม.ต้น	ม.ปลาย	รวม					
อำเภอตะกั่วทุ่ง (รหัสไปรษณีย์ 82130 ยกเว้น ต.หล่อユง, โคกกลอย รหัส 82140)															
37	บ้านกระโสม (ผดุงนิคมวิทยา)	นายผดุง ละเอียดศิลป์	1	เพชรเกษม	กระโสม	39	98	0	0	137	8	2	9	อ.2 - ป.6	
38	วัดสุวรรณคูหา	นายผดุงพงศ์ ทรายทอง (รก.)	2		กระโสม	20	90	0	0	110	8	0	9	อ.2 - ป.6	ร
39	บ้านเขาเปาะ	นางสาวอณัฎฐา เดชเส็ง	5	เพชรเกษม	กระโสม	24	62	0	0	86	9	1	6	อ.1 - ป.6	
40	บ้านกะไหล	นางสาววินัสรา ณ ตะกั่วทุ่ง	12	เพชรเกษม	กะไหล	0	124	0	0	124	6	1	8	ป.1 - ป.6	
41	วัดศรีรัตนาราม	นางพาตีเมาะ เจ๊ะเต๊ะ (รก.)	7	เพชรเกษม	กะไหล	21	51	0	0	72	9	0	4	อ.1 - ป.6	
42	บ้านป่ายาง	นางสาวพัชรินทร์ สุขทิพย์	10		กะไหล	12	48	0	0	60	8	1	4	อ.2 - ป.6	
43	บ้านเกาะกลาง	นายสมพร บัวกล้าธนกิจ	11		กะไหล	0	47	0	0	47	6	1	4	ป.1 - ป.6	
44	บ้านคลองเคียน	นางสาวนุสลัน หัสณีย์	1		คลองเคียน	43	147	0	0	190	8	2	10	อ.2 - ป.6	
45	บ้านคลองไส	นางสาวนุสลัน หัสณีย์ (รก.)	6		คลองเคียน	6	25	0	0	31	8	0	4	อ.2 - ป.6	
46	บ้านอ่าวมะขาม	นายจันตรี สุทธิสาย	8		คลองเคียน	13	82	0	0	95	8	1	6	อ.2 - ป.6	
47	บ้านหินร่ม	นางสายฝน เจริญกุล	2		คลองเคียน	32	134	0	0	166	8	2	10	อ.2 - ป.6	
48	บ้านติเตะ	นางสาวกัลย์ชนิด หนูแก้ว	5		คลองเคียน	14	48	0	0	62	8	1	4	อ.2 - ป.6	
49	บ้านเจ้าขรัว	นางสาวศิริญาภัทร์ ณ ถกลาง	3		คลองเคียน	16	46	0	0	62	9	1	5	อ.1 - ป.6	
50	บ้านย่านสะบ้า	นางสาววนิดา หินน้อย	4		คลองเคียน	19	51	0	0	70	9	1	5	อ.1 - ป.6	
51	วัดไตรมารคสถิตตั้งตรงจิตร 11 ๑	นางนภภรณ์ วรรณงาม	2	เพชรเกษม	โคกกลอย	124	327	0	0	451	16	1	21	อ.1 - ป.6	ค
52	บ้านดอน	นางสาวรศิกัญจน์ เศรษฐราชมลวงศ์	4		โคกกลอย	26	67	0	0	93	9	1	6	อ.1 - ป.6	
53	บ้านเขาปหลาย	นางสาวกรองทอง รัตนพันธ์	14		โคกกลอย	27	73	0	0	100	9	1	6	อ.1 - ป.6	
54	บ้านท่าปูน	นางสาวกันยารักษ์ เดชทัฬ	7		โคกกลอย	58	229	111	0	398	13	2	19	อ.2 - ม.3	ข
55	บ้านท่าปากแห่วง	นางสาวทัตดาว ถนัดกิจ	11		โคกกลอย	22	50	0	0	72	9	1	5	อ.1 - ป.6	

	โรงเรียน	ชื่อผู้บริหาร	ที่ตั้งโรงเรียน			ระดับชั้น					ห้องเรียน	ผอ./รองผอ.	ครู	เปิดสอน	ประเภทโรงเรียน
			หมู่	ถนน	ตำบล	อนุบาล	ประถม	ม.ต้น	ม.ปลาย	รวม					
56	วัดราษฎร์สโมสร	นางสาวขวัญฤทัย ทองแท้	6		ถ้ำ	21	46	0	0	67	9	1	5	อ.1 - ป.6	
57	บ้านลำวะ	นางสาวขวัญฤทัย ทองแท้ (รภ.)	8		ถ้ำ	4	29	0	0	33	8	0	2	อ.2 - ป.6	
58	วัดไตรรัตนากร	นางสาวนงลักษณ์ ชนัญสู่วัฒนศรี	2		ถ้ำ	19	56	0	0	75	9	1	4	อ.1 - ป.6	
59	วัดติดถาราม	นางสาวปาริชาติ ชูแก้ว	2	เพชรเกษม	ท่าอยู่	38	121	0	0	159	8	2	10	อ.2 - ป.6	
60	บ้านบางหลาม	นายจิรพันธ์ หีมยิ	3		ท่าอยู่	25	85	32	0	142	11	1	13	อ.2 - ม.3	ข
61	บ้านบางจัน	นางสาวพีริภรณ์ สุขสว่าง	7		หล่อยุง	14	38	0	0	52	8	1	5	อ.2 - ป.6	
62	บ้านควน	นางสาวสุริรา บุญยะวัตร	5		หล่อยุง	12	27	0	0	39	7	0	4	อ.2 - ป.6	
63	บ้านทองกลาง	นางอุทัยวรรณ แสงทอง	4		หล่อยุง	31	90	0	0	121	8	1	8	อ.2 - ป.6	ร
64	บ้านแหลมหิน	นางสาวอรอุมา ทองสกุล	6		หล่อยุง	10	53	0	0	63	8	1	5	อ.2 - ป.6	
65	บ้านโนนยาง	นางสาวสุภัทรีญา แกสมาน	8		หล่อยุง	13	72	0	0	85	8	1	6	อ.2 - ป.6	
66	วัดนากลางมิตรภาพที่ 163	นายสนิ เจอะสุข	10	เพชรเกษม	หล่อยุง	49	120	0	0	169	8	1	10	อ.2 - ป.6	
รวมอำเภอตะกั่วทุ่ง						752	2,536	143	0	3,431	260	30	217		

	โรงเรียน	ชื่อผู้บริหาร	ที่ตั้งโรงเรียน			ระดับชั้น					ห้องเรียน	ผอ./รองผอ.	ครู	เปิดสอน	ประเภทโรงเรียน
			หมู่	ถนน	ตำบล	อนุบาล	ประถม	ม.ต้น	ม.ปลาย	รวม					
อำเภอตะกั่วป่า (รหัสไปรษณีย์ 82110 ยกเว้น เกาะคอเขา, คึกคัก, บางม่วง รหัส 82190)															
67	บุญสูงอุปถัมภ์	นายรัชชัย เจียมจำนงค์ (รท.)	3		เกาะคอเขา	6	10	0	0	16	8	0	3	อ.2 - ป.6	
68	บ้านนอกนา	นายรัชชัย เจียมจำนงค์	2		เกาะคอเขา	19	29	0	0	48	8	1	5	อ.2 - ป.6	
69	บ้านบางเนียง	นางวรรณภา แก้วชื่น	6	เพชรเกษม	คึกคัก	43	162	0	0	205	8	2	10	อ.2 - ป.6	ค
70	วัดคมนิยเขต	นายศักดิ์ชาย แซ่จิว	4	เพชรเกษม	คึกคัก	121	339	152	0	612	23	2	25	อ.1 - ม.3	ข
71	บ้านบางกรัก	นางปานจันทร์ ชูเอียด	9		โคกเคียน	40	179	53	0	272	11	2	14	อ.2 - ม.3	ข
72	บ้านบางใหญ่	นางสาวรวีพร ต่อวงศ์	4		บางนายสี	39	112	38	0	189	11	2	14	อ.2 - ม.3	ข
73	บ้านบางดั่ง	นางสาวสกุลกาญจน์ ไตรทิพย์กาญจน์	5	เพชรเกษม	บางนายสี	8	47	0	0	55	8	1	5	อ.2 - ป.6	
74	บ้านบางนายสี	นางพรนิภา พันธุ์รัตน์ (รท.)	6		บางนายสี	1	24	0	0	25	7	0	3	อ.2 - ป.6	
75	บ้านท่าจูด	นางปานจันทร์ ชูเอียด (รท.)	3		บางนายสี	1	25	0	0	26	7	0	3	อ.2 - ป.6	
76	บ้านโคกยาง	นางพรนิภา พันธุ์รัตน์	2	เพชรเกษม	บางนายสี	36	100	0	0	136	8	1	10	อ.2 - ป.6	
77	บ้านบางม่วง	ว่าที่ร้อยตรีบุญเลิศ สุวรรณรัตน์	3	เพชรเกษม	บางม่วง	76	307	120	0	503	21	2	24	อ.2 - ม.3	ข
78	บ้านบางมรวน	นางสาวอามีเนาะ สูตะ	5	เพชรเกษม	บางม่วง	23	63	0	0	86	9	1	7	อ.1 - ป.6	ร
79	บ้านน้ำเค็มฯ	นางสาวปาริชาติ วิเชียร	2	เพชรเกษม	บางม่วง	44	171	68	0	283	11	2	14	อ.2 - ม.3	ข
รวมอำเภอตะกั่วป่า						457	1,568	431	0	2,456	140	16	137		

โรงเรียน	ชื่อผู้บริหาร	ที่ตั้งโรงเรียน			ระดับชั้น					ห้องเรียน	ผอ./รองผอ.	ครู	เปิดสอน	ประเภทโรงเรียน	
		หมู่	ถนน	ตำบล	อนุบาล	ประถม	ม.ต้น	ม.ปลาย	รวม						
อำเภอกระบุรี (รหัสไปรษณีย์ 82150)															
80	เกียรติประชา	นายไกรลาส แก้วทองค์	2	-	เกาะพระทอง	4	40	24	0	68	11	1	11	อ.2 - ม.3	ช,พ
81	บ้านห้วยทรัพย์มิตรภาพที่ 61	นายอนันตพงศ์ ขนาดผล	6	เพชรเกษม	คุระ	41	104	0	0	145	9	1	10	อ.1 - ป.6	
82	บ้านสวนใหม่	นายโสทอน หมวดหรี	12	เพชรเกษม	คุระ	12	25	0	0	37	8	1	5	อ.2 - ป.6	
83	บ้านเตรียม	นายปรีดา บุญช่วย	4		คุระ	22	95	46	0	163	11	1	14	อ.2 - ม.3	ช
84	บ้านบางหว้า	นายเลิศศักดิ์ เพชรสุก	9	เพชรเกษม	คุระ	41	134	0	0	175	8	1	10	อ.2 - ป.6	
85	บ้านหินลาด	นายวุฒิชัย บุญณมี	3		คุระ	81	216	45	0	342	15	1	18	อ.1 - ม.3	ช
86	คุระบุรี	นางบุญศิริ ชูพงศ์	1	เพชรเกษม	คุระ	97	560	0	0	657	28	1	33	อ.1 - ป.6	ค
87	บ้านบางติบ	นายอาคม แก้วมณี	6		บางวัน	9	101	0	0	110	9	1	10	อ.1 - ป.6	
88	บ้านทุ่งละออง	นายไกรลาส แก้วทองค์ (รก.)	4		บางวัน	22	43	0	0	65	9	0	5	อ.1 - ป.6	
89	บ้านบางวัน	นางสาวนพสรโรชา สุขทองแก้ว	1		บางวัน	42	95	0	0	137	9	1	10	อ.1 - ป.6	
90	บ้านตำหนัง	นายเอกภพ สาเหล	7	เพชรเกษม	บางวัน	12	100	27	0	139	11	1	14	อ.2 - ม.3	ช
91	บ้านบางครึ่ง	นางณัชชัญ ดันติเพชรภรณ์	3	เพชรเกษม	บางวัน	46	124	0	0	170	9	1	10	อ.1 - ป.6	
92	บ้านครูด	นายประยูร แทนบุญ	5	เพชรเกษม	บางวัน	43	144	88	0	275	12	2	15	อ.1 - ม.3	ช
93	บ้านทับช้าง	นางสาวรุ่งนภา เลื่อมใส	1	เพชรเกษม	แม่นางขาว	10	31	0	0	41	8	1	5	อ.2 - ป.6	ร
94	บ้านทุ่งรักชัยพัฒน์	นางแสงเดือน วรรณรัตน์	6		แม่นางขาว	7	86	0	0	93	8	1	7	อ.2 - ป.6	
95	บ้านคุระ	นางบังอร กาญจนพันธุ์	3	เพชรเกษม	แม่นางขาว	76	181	0	0	257	10	1	12	อ.1 - ป.6	
รวมอำเภอกระบุรี						565	2,079	230	0	2,874	175	16	189		

	โรงเรียน	ชื่อผู้บริหาร	ที่ตั้งโรงเรียน			ระดับชั้น					ห้องเรียน	ผอ./รองผอ.	ครู	เปิดสอน	ประเภทโรงเรียน
			หมู่	ถนน	ตำบล	อนุบาล	ประถม	ม.ต้น	ม.ปลาย	รวม					
อำเภอทับปุด (รหัสไปรษณีย์ 82180)															
96	วัดโคกสวาย	นายชนากร นาควรรณ (รก.)	3		โคกเจริญ	15	155	43	0	213	11	1	14	อ.2 - ม.3	ข,ร
97	บ้านถ้ำทองกลาง	นายภูริทัต ลิ้มจู้หม้อ (รก.)	3	เพชรเกษม	ถ้ำทองกลาง	1	16	0	0	17	7	0	3	อ.2 - ป.6	
98	บ้านโนนวัง	นางจิราพร จรจิต	4		ถ้ำทองกลาง	31	78	0	0	109	9	1	10	อ.1 - ป.6	
99	บ้านทุ่งไทรงาม	นางสาวรัชชนันท์ พุเกียรติกุล	5		ทับปุด	5	36	0	0	41	8	1	5	อ.2 - ป.6	
100	วัดนิโครธาราม	นายภูริทัต ลิ้มจู้หม้อ	1		ทับปุด	51	197	0	0	248	12	2	14	อ.1 - ป.6	ค
101	อนุบาลทับปุด	นางสาววันวิภา ประสิว	4		ทับปุด	159	518	0	0	677	24	2	29	อ.1 - ป.6	
102	บ้านคอกช้าง	นางวิลาวัลย์ ประสมกิจ	2	ทับปุด-พนม	บางเหริยง	13	59	24	0	96	11	1	11	อ.2 - ม.3	ข
103	วัดราษฎร์อุปถัมภ์	นางสาวนฤมล ทวีทรัพย์	4	ทับปุด-พนม	บางเหริยง	0	62	0	0	62	6	1	5	ป.1 - ป.6	
104	ไทยรัฐวิทยา 54 (วัดใสเสียด)	นางอรอุมา สุวรรณรัตน์	2	เพชรเกษม	บ่อแสน	29	125	0	0	154	9	2	10	อ.2 - ป.6	
105	บ้านบ่อแสน	นายเสริมศักดิ์ ทั่นยุภัก	5		บ่อแสน	7	280	47	0	334	17	2	22	อ.2 - ม.3	ข
106	บ้านท่าสนุก	นายสนั่น ประสพมิตร	3		มะรุ่ย	57	155	63	0	275	12	2	15	อ.1 - ม.3	ข
107	วัดนิโครธคุณากร	นายกิตติพงษ์ พลภักดี	6		มะรุ่ย	31	98	0	0	129	9	2	10	อ.1 - ป.6	
รวม อำเภอทับปุด						399	1,779	177	0	2,355	135	17	148		

	โรงเรียน	ชื่อผู้บริหาร	ที่ตั้งโรงเรียน			ระดับชั้น					ห้องเรียน	ผอ./รองผอ.	ครู	เปิดสอน	ประเภทโรงเรียน
			หมู่	ถนน	ตำบล	อนุบาล	ประถม	ม.ต้น	ม.ปลาย	รวม					
อำเภอท้ายเหมือง (รหัสไปรษณีย์ 82120)															
108	บ้านพองแดง	นายนันท์รัฐวิทธิ เพชรสุก	3	อุทัยอุทิศ	ท้ายเหมือง	0	53	0	0	53	6	1	6	ป.1 - ป.6	
109	วัดเหมืองประชาราม	นายไกรศร ไชยเทพ	9	เพชรเกษม	ท้ายเหมือง	23	192	0	0	215	13	2	11	อ.2 - ป.6	
110	วัดป่าติการาม	นายวรพล วัฒนพิชญพัชร	6	เพชรเกษม	ท้ายเหมือง	0	61	0	0	61	6	1	6	ป.1 - ป.6	
111	บ้านเขาน้อย	นางสาวจันทน์ ต้นสกุล (รก.)	1		ท้ายเหมือง	7	35	0	0	42	8	0	3	อ.2 - ป.6	
112	ชาวไทยใหม่ (โตม-ทักษิณอนุสรณ์)	นางสาวจันทิมา อิวสกุล	8		ท้ายเหมือง	35	129	51	0	215	11	2	14	อ.2 - ม.3	ข
113	วัดประชุมศึกษา	นางสาวสิรินภัส โพนนาธาร	1	เพชรเกษม	ทุ่งมะพร้าว	10	67	0	0	77	8	1	7	อ.2 - ป.6	
114	วัดอินทนิล	นายอุดม วิเชียร	6		ทุ่งมะพร้าว	12	49	0	0	61	9	1	6	อ.1 - ป.6	
115	บ้านฝ้ายท่า	นางสาวสุภาพร บุญช่วย	3	เพชรเกษม	ทุ่งมะพร้าว	0	113	0	0	113	6	1	8	ป.1 - ป.6	
116	บ้านเกาะนก	นางสาวเปรมนีย์ นาคนคร	2		ทุ่งมะพร้าว	5	30	0	0	35	8	1	4	อ.2 - ป.6	
117	บ้านควนแรด	นางปริญา ทองสีนุ่น	10		ทุ่งมะพร้าว	13	34	0	0	47	8	1	4	อ.2 - ป.6	
118	นิคมสร้างตนเอง 1	นางสาววิภาวี ขายเขาทอง	11		ทุ่งมะพร้าว	33	62	0	0	95	9	1	7	อ.1 - ป.6	
119	วัดประชานิการาม	นายศุภลวัฒน์ โกยคุลย์	1	เพชรเกษม	นาเตย	17	121	0	0	138	8	1	10	อ.2 - ป.6	ร
120	บ้านห้วยทราย	นางสาวจันทน์ ต้นสกุล	5		นาเตย	19	46	0	0	65	9	1	4	อ.1 - ป.6	
121	บ้านบางคลี	นางนันทนา ต้นติวิวัฒน์	8	เพชรเกษม	นาเตย	16	111	0	0	127	8	1	8	อ.2 - ป.6	
122	บ้านนาแฝก	นางนันทนา ต้นติวิวัฒน์ (รก.)	9		นาเตย	4	29	0	0	33	8	0	3	อ.2 - ป.6	
123	บ้านบ่อदान	นางกิ่งกนก ยิ่งวุฒิวรกุล	7	เพชรเกษม	นาเตย	12	83	0	0	95	8	1	6	อ.2 - ป.6	
124	บ้านในไร่	นางจุไรรัตน์ กิจกล้า	7		นาเตย	14	109	0	0	123	8	1	9	อ.2 - ป.6	
125	วัดสุวรรณาวาส	นายพีรวิษณุ ศักดาสาวิตร	3		บางทอง	24	123	46	0	193	12	2	15	อ.1 - ม.3	ข,ค
126	บ้านทุ่งดอน	นางสุวรรณมา โลหกิจ	1		บางทอง	16	58	0	0	74	9	1	5	อ.1 - ป.6	

	โรงเรียน	ชื่อผู้บริหาร	ที่ตั้งโรงเรียน			ระดับชั้น					ห้องเรียน	ผอ./รองผอ.	ครู	เปิดสอน	ประเภทโรงเรียน
			หมู่	ถนน	ตำบล	อนุบาล	ประถม	ม.ต้น	ม.ปลาย	รวม					
127	บ้านใหญ่	นายวรวิทย์ สุขเอียด	4		บางทอง	6	66	0	0	72	8	1	6	อ.1 - ป.6	
128	บ้านท่าดินแดง	นายนันท์รัฐวิทย์ เพชรสุข (ร.ก.)	4		ลำแก่น	0	26	0	0	26	6	0	3	ป.1 - ป.6	
129	พระราชทานทับละมุ	นางสาววิญญูรัศม์ ร่ำเหม	5		ลำแก่น	42	80	20	0	142	14	1	15	อ.1 - ม.3	ข
130	บ้านลำแก่น	นายเจริญ กู้เขียว	1	ลำแก่น	ลำแก่น	50	259	112	0	421	17	2	22	อ.2 - ม.3	ข
131	นิคมสร้างตนเอง 2	นายจริยนันท์ อุดมผลชัยเจริญ	5		ลำภี	16	92	40	0	148	11	1	14	อ.2 - ม.3	ข,ร
132	วัดช้างนอน	นางสาวเดือนเต็ม แผงสีคำ	2		ลำภี	40	112	55	0	207	12	2	15	อ.1 - ม.3	ข
รวมอำเภอท้ายเหมือง						414	2,140	324	0	2,878	230	27	211		
รวมนักเรียน ห้องเรียน ครู ทั้งสิ้น						3,874	14,835	1,937	101	20,747	1,328	156	1,302		

ที่มา: ข้อมูลนักเรียนจากเว็บไซต์ Data Management center ณ วันที่ 10 มิถุนายน 2568

ข้อมูลครูมีตัว ณ วันที่ 10 มิถุนายน 2568 ไม่รวมผู้บริหาร

หมายเหตุ : ข หมายถึง โรงเรียนขยายโอกาส จำนวน 34 โรงเรียน

พ หมายถึง โรงเรียนพื้นที่พิเศษตามประกาศกระทรวงการคลัง พ.ศ. 2560 จำนวน 16 โรงเรียน

ร หมายถึง โรงเรียนหลักที่มีโรงเรียนมาเรียนรวม

ค หมายถึง โรงเรียนคุณภาพตามประกาศ สพฐ. พ.ศ. 2566 จำนวน 8 โรงเรียน

สรุปภาพรวมข้อมูลทั่วไป ภาคเรียนที่ 1 ปีการศึกษา 2568 สำนักงานเขตพื้นที่การศึกษาประถมศึกษาพังงา

จำนวนโรงเรียนทั้งหมด	132	โรงเรียน	
โรงเรียนขนาดที่ 1	69	โรงเรียน	(จำนวนนักเรียน 0-120 คน)
โรงเรียนขนาดที่ 2	34	โรงเรียน	(จำนวนนักเรียน 121-200 คน)
โรงเรียนขนาดที่ 3	16	โรงเรียน	(จำนวนนักเรียน 201-300 คน)
โรงเรียนขนาดที่ 4	7	โรงเรียน	(จำนวนนักเรียน 301-499 คน)
โรงเรียนขนาดที่ 5	5	โรงเรียน	(จำนวนนักเรียน 500-1499 คน)
โรงเรียนขนาดที่ 6	1	โรงเรียน	(จำนวนนักเรียน 1500-2499 คน)
โรงเรียนที่เปิดสอนนักเรียน อนุบาล 1 (3 ขวบ)	45	โรงเรียน	

ข้อมูลนักเรียนจำแนกรายชั้น วันที่ 10 มิถุนายน 2568

ที่	รหัสโรงเรียน	ชื่อโรงเรียน	ก่อนประถม					ประถมศึกษา									มัธยมตอนต้น					มัธยมตอนปลาย					รวมทั้งหมด	
			อ.1	อ.2	อ.3	รวม	ห้อง	ป.1	ป.2	ป.3	ป.4	ป.5	ป.6	รวม	ห้อง	ม.1	ม.2	ม.3	รวม	ห้อง	ม.4	ม.5	ม.6	รวม	ห้อง	นักเรียน	ห้องเรียน	
85	82010110	บ้านหินลาด	19	30	32	81	4	37	35	35	44	23	42	216	8	14	19	12	45	3	0	0	0	0	0	342	15	
86	82010112	คุระบุรี	34	24	39	97	4	84	78	93	97	87	121	560	24	0	0	0	0	0	0	0	0	0	657	28		
87	82010113	บ้านบางติบ	2	3	4	9	3	15	11	17	25	15	18	101	6	0	0	0	0	0	0	0	0	0	110	9		
88	82010114	บ้านทุ่งละออง	5	4	13	22	3	9	12	5	7	5	43	6	0	0	0	0	0	0	0	0	0	0	65	9		
89	82010115	บ้านบางวัน	10	19	13	42	3	16	29	12	18	12	8	95	6	0	0	0	0	0	0	0	0	0	137	9		
90	82010116	บ้านตำหนัง	0	6	6	12	2	21	12	14	20	15	18	100	6	11	7	9	27	3	0	0	0	0	139	11		
91	82010117	บ้านบางครั้ง	10	17	19	46	3	20	33	22	18	14	17	124	6	0	0	0	0	0	0	0	0	0	170	9		
92	82010118	บ้านคุรอด	9	12	22	43	3	18	29	29	25	20	23	144	6	33	27	28	88	3	0	0	0	0	275	12		
93	82010119	บ้านทับช้าง	0	3	7	10	2	5	4	3	9	4	6	31	6	0	0	0	0	0	0	0	0	0	41	8		
94	82010120	บ้านทุ่งรักชัยพัฒนา	0	1	6	7	2	14	16	11	17	10	18	86	6	0	0	0	0	0	0	0	0	0	93	8		
95	82010121	บ้านคุระ	17	29	30	76	3	46	35	31	33	18	18	181	7	0	0	0	0	0	0	0	0	0	257	10		
96	82010124	วัดโคกสวาย	0	5	10	15	2	34	23	22	22	29	25	155	6	20	15	8	43	3	0	0	0	0	213	11		
97	82010126	บ้านถ้ำทองหลาง	0	1	0	1	1	3	2	6	1	3	1	16	6	0	0	0	0	0	0	0	0	0	17	7		
98	82010127	บ้านในวัง	10	11	10	31	3	15	14	13	11	16	9	78	6	0	0	0	0	0	0	0	0	0	109	9		
99	82010129	บ้านทุ่งไทรงาม	0	3	2	5	2	1	3	6	10	8	8	36	6	0	0	0	0	0	0	0	0	0	41	8		
100	82010131	วัดนิโครธาราม	14	11	26	51	3	42	26	40	24	40	25	197	9	0	0	0	0	0	0	0	0	0	248	12		
101	82010132	อนุบาลทับปุด	29	70	60	159	5	88	87	82	85	73	103	518	19	0	0	0	0	0	0	0	0	0	677	24		
102	82010133	บ้านคอกช้าง	0	5	8	13	2	9	10	14	7	10	9	59	6	7	10	7	24	3	0	0	0	0	96	11		
103	82010134	วัดราษฎร์อุปถัมภ์	0	0	0	0	0	10	9	13	19	6	5	62	6	0	0	0	0	0	0	0	0	0	62	6		
104	82010135	ไทยรัฐวิทยา 54 (วัดไสเสียด)	0	14	15	29	2	23	19	18	22	21	22	125	7	0	0	0	0	0	0	0	0	0	154	9		
105	82010136	บ้านบ่อแสน	0	1	6	7	2	37	45	52	46	52	48	280	12	19	15	13	47	3	0	0	0	0	334	17		
106	82010137	บ้านท่าสนุก	17	18	22	57	3	30	21	24	24	24	32	155	6	21	21	21	63	3	0	0	0	0	275	12		
107	82010138	วัดนิโครธคุณากร	5	9	17	31	3	14	25	11	16	14	18	98	6	0	0	0	0	0	0	0	0	0	129	9		
108	82010141	บ้านพองแดง	0	0	0	0	0	5	5	8	15	10	10	53	6	0	0	0	0	0	0	0	0	0	53	6		
109	82010142	วัดเหมืองประชาราม	0	7	16	23	2	29	22	34	32	41	34	192	11	0	0	0	0	0	0	0	0	0	215	13		
110	82010143	วัดปัดติการาม	0	0	0	0	0	9	10	6	13	13	10	61	6	0	0	0	0	0	0	0	0	0	61	6		
111	82010145	บ้านเขาน้อย	0	3	4	7	2	7	7	6	7	5	3	35	6	0	0	0	0	0	0	0	0	0	42	8		
112	82010146	ชาวไทยใหม่ (โตม-ทักษิณอนุสรณ์)	0	16	19	35	2	18	16	25	19	23	28	129	6	26	16	9	51	3	0	0	0	0	215	11		

ข้อมูลนักเรียนจำแนกรายชั้น วันที่ 10 มิถุนายน 2568

ที่	รหัสโรงเรียน	ชื่อโรงเรียน	ก่อนประถม					ประถมศึกษา									มัธยมตอนต้น					มัธยมตอนปลาย					รวมทั้งหมด	
			อ.1	อ.2	อ.3	รวม	ห้อง	ป.1	ป.2	ป.3	ป.4	ป.5	ป.6	รวม	ห้อง	ม.1	ม.2	ม.3	รวม	ห้อง	ม.4	ม.5	ม.6	รวม	ห้อง	นักเรียน	ห้องเรียน	
113	82010147	วัดประชุมศึกษา	0	4	6	10	2	9	8	7	12	9	22	67	6	0	0	0	0	0	0	0	0	0	0	0	77	8
114	82010148	วัดอินทนิล	3	5	4	12	3	9	6	6	7	9	12	49	6	0	0	0	0	0	0	0	0	0	0	61	9	
115	82010149	บ้านฝ้ายท่า	0	0	0	0	0	12	14	14	21	23	29	113	6	0	0	0	0	0	0	0	0	0	0	113	6	
116	82010151	บ้านเกาะนก	0	1	4	5	2	1	6	6	8	4	5	30	6	0	0	0	0	0	0	0	0	0	0	35	8	
117	82010152	บ้านควนแรด	0	4	9	13	2	7	7	5	6	3	6	34	6	0	0	0	0	0	0	0	0	0	0	47	8	
118	82010153	นิคมสร้างตนเอง 1	7	14	12	33	3	10	6	9	16	9	12	62	6	0	0	0	0	0	0	0	0	0	0	95	9	
119	82010155	วัดประชาธิปไตย	0	9	8	17	2	14	20	16	18	25	28	121	6	0	0	0	0	0	0	0	0	0	0	138	8	
120	82010156	บ้านห้วยทราย	5	7	7	19	3	13	12	3	9	5	4	46	6	0	0	0	0	0	0	0	0	0	0	65	9	
121	82010158	บ้านบางคลี	0	9	7	16	2	18	25	17	18	18	15	111	6	0	0	0	0	0	0	0	0	0	0	127	8	
122	82010159	บ้านนาแฝก	0	2	2	4	2	3	8	5	6	1	6	29	6	0	0	0	0	0	0	0	0	0	0	33	8	
123	82010160	บ้านบ่อदान	0	5	7	12	2	15	12	13	15	15	13	83	6	0	0	0	0	0	0	0	0	0	0	95	8	
124	82010161	บ้านในไร่	0	3	11	14	2	11	25	20	12	22	19	109	6	0	0	0	0	0	0	0	0	0	0	123	8	
125	82010162	วัดสุวรรณवास	6	8	10	24	3	17	18	18	24	27	19	123	6	19	15	12	46	3	0	0	0	0	0	193	12	
126	82010163	บ้านทุ่งดอน	6	6	4	16	3	11	9	11	9	13	5	58	6	0	0	0	0	0	0	0	0	0	0	74	9	
127	82010164	บ้านใหญ่	0	3	3	6	2	16	15	8	12	9	6	66	6	0	0	0	0	0	0	0	0	0	0	72	8	
128	82010166	บ้านท่าดินแดง	0	0	0	0	0	6	4	4	5	5	2	26	6	0	0	0	0	0	0	0	0	0	0	26	6	
129	82010167	พระราชทานทับละมุ	12	14	16	42	3	16	18	6	8	19	13	80	8	8	6	6	20	3	0	0	0	0	0	142	14	
130	82010168	บ้านลำแก่น	0	19	31	50	2	43	43	46	32	47	48	259	11	38	44	30	112	4	0	0	0	0	0	421	17	
131	82010169	นิคมสร้างตนเอง 2	0	9	7	16	2	16	23	14	19	10	10	92	6	17	12	11	40	3	0	0	0	0	0	148	11	
132	82010171	วัดช้างนอน	12	17	11	40	3	20	20	14	15	18	25	112	6	17	21	17	55	3	0	0	0	0	0	207	12	
รวม			571	1,557	1,746	3,874	301	2,522	2,478	2,426	2,449	2,421	2,539	14,835	912	740	628	569	1,937	109	25	39	37	101	6	20,747	1,328	

คณะผู้จัดทำ

ที่ปรึกษา

- | | |
|---------------------------|---|
| 1. นายฐกฤต อัจฉนาพิพัฒ | ผู้อำนวยการสำนักงานเขตพื้นที่การศึกษาประถมศึกษาพังงา |
| 2. นายไพฑูรย์ สนธิเมือง | รองผู้อำนวยการสำนักงานเขตพื้นที่การศึกษาประถมศึกษาพังงา |
| 3. นายภาณุวัฒน์ จันทร์ทอง | รองผู้อำนวยการสำนักงานเขตพื้นที่การศึกษาประถมศึกษาพังงา |
| 4. นายศักรินทร์ ภูละมูล | รองผู้อำนวยการสำนักงานเขตพื้นที่การศึกษาประถมศึกษาพังงา |

คณะทำงาน

- | | |
|--------------------------------|--|
| 1. นางสาวพจนา วาณิชกุล | ผู้อำนวยการกลุ่มนโยบายและแผน |
| 2. นางสาวขวัญตา เทียนทอง | ผู้อำนวยการกลุ่มบริหารงานบุคคล |
| 3. นายชัยพร สินทร์ทรัพย์ | นักวิเคราะห์นโยบายและแผนชำนาญการ ปฏิบัติหน้าที่
ผู้อำนวยการกลุ่มส่งเสริมการศึกษาทางไกล เทคโนโลยีสารสนเทศ
และการสื่อสาร |
| 4. นางธชมล หมิ่นอักษร | นักวิเคราะห์นโยบายและแผนปฏิบัติการ |
| 5. นางสาวรุ่งลาวัลย์ บุญเฟื่อง | นักวิเคราะห์นโยบายและแผนปฏิบัติการ |
| 6. นางสาวสิริสวัสดิ์ อวยชัย | นักวิเคราะห์นโยบายและแผนปฏิบัติการ |
| 7. นายศรายุทธ ทั้งรักษ์ | เจ้าพนักงานธุรการปฏิบัติงาน |

ตรวจทาน

- | | |
|--------------------------|--|
| 1. นางสาวพจนา วาณิชกุล | ผู้อำนวยการกลุ่มนโยบายและแผน |
| 2. นายชัยพร สินทร์ทรัพย์ | นักวิเคราะห์นโยบายและแผนชำนาญการ ปฏิบัติหน้าที่
ผู้อำนวยการกลุ่มส่งเสริมการศึกษาทางไกล เทคโนโลยีสารสนเทศ
และการสื่อสาร |